

*Nationaal Actieplan Sociale Insluiting 2005-2006*

---

**I N D I C A T O R E N**

Juni 2005

## **Inhoudstafel**

A. Inleiding .....	3
B. Lijst van de indicatoren .....	6
C. De belangrijkste resultaten .....	19
0. Contextinformatie: niet bereikte bevolkingsgroepen .....	20
I. Inkomen .....	25
II. Arbeid .....	56
III. Huisvesting .....	72
IV. Gezondheid .....	82
V. Onderwijs .....	98
VI. Maatschappelijke Integratie en Participatie .....	115
D. Voorlopige resultaten EU-SILC 2003 .....	131

## **A. Inleiding**

Deze indicatorenbijlage steunt op de werkzaamheden van de Werkgroep Indicatoren NAPIncl die onder coördinatie van de Federale Overheidsdienst Sociale Zekerheid (Directie-generaal Sociaal Beleid) de verantwoordelijke administraties op federaal, Gewestelijk en Gemeenschapsniveau, de universitaire onderzoekscentra, het Europees Sociaal Observatorium, het Steunpunt Armoedebestrijding en diverse andere actoren regelmatig bij elkaar brengt.

### *Actualisering van de indicatoren*

De indicatoren in deze bijlage werden geactualiseerd met de gegevens die beschikbaar waren in juni 2005.

De guidance note voor het implementatie- en update rapport 2005-2006 vraagt dat de lidstaten zich toespitsen op trends en uitdagingen sinds 2003. Een dergelijke focus op de zeer recente periode stelt zeer hoge eisen wat de actualiteit van de data betreft. De indicatorenset is in zijn huidige vorm niet afgestemd op een dergelijke vraag.

Een bijkomend probleem is dat deze vraag komt op het ogenblik dat de overstap nog gemaakt wordt van het European Community Household Panel (ECHP) naar de EU-Statistics on Income and Living Conditions (EU-SILC).

In de eerdere versies van het Nationaal Actieplan voor Sociale Insluiting was de analyse van het niveau en de structuur van inkomensarmoede (het armoederisico) in België grotendeels gebaseerd op het Europees Panel van de Huishoudens (ECHP). Ook vele indicatoren met betrekking tot de andere, niet inkomens-dimensies van armoede en sociale uitsluiting, zoals huisvesting, maatschappelijke integratie en participatie enz.. waren op dit databestand gebaseerd. Het Panel werd in 2001 stopgezet. De resultaten van de laatste golf werden geanalyseerd in de geactualiseerde versie van het NAPIncl 2003-2005 die in 2004 werd gepubliceerd.

Het ECHP wordt als Europees geharmoniseerd referentiebestand voor de studie van inkomen en levensvoorwaarden opgevolgd door EU-SILC (European Statistics on Income and Living Conditions). De nieuwe enquête wordt in België vanaf 2003 georganiseerd door het Nationaal Instituut voor de Statistiek. Het was aanvankelijk de bedoeling dat de NAPIncl indicatoren die gebaseerd waren op het ECHP in dit NAP geactualiseerd zouden worden op basis van dit nieuw databestand. Omdat de Belgische EU-SILC cijfers voor 2003 echter pas zeer recent (eind mei) nog in belangrijke mate gewijzigd werden en ze ook in de databank van Eurostat nog als voorlopig worden gekenmerkt was het niet aangewezen ze nu al te gebruiken voor de analyse van de uitdagingen voor het beleid inzake sociale insluiting in België. Een betrouwbare dataverzameling is een noodzakelijk fundament voor het NAPIncl. Er zijn redenen om aan te nemen dat EU-SILC deze rol in de toekomst succesvol zal kunnen vervullen. De overgang van ECHP naar EU-SILC dient echter met de nodige omzichtigheid te gebeuren om de legitimiteit van het instrument te waarborgen en dataproblemen zoveel mogelijk te vermijden.

De nieuwe cijfers, die overigens om verschillende redenen niet rechtstreeks vergelijkbaar zijn met de laatste ECHP-cijfers – ze zijn bijvoorbeeld gebaseerd zijn op een gewijzigd

inkomensconcept - moeten nog verder onderzocht worden. Omdat de data inmiddels al publiek gemaakt zijn geven we een overzicht van enkele van de belangrijkste resultaten in deel D van deze bijlage, maar de standaardrapportering over de situatie inzake armoede en sociale uitsluiting in België blijft ook in de indicatorenbijlage van dit NAP in grote mate gebaseerd op de ECHP golf 2001 gegevens.

Dit betekent echter niet dat deze bijlage voor wat betreft de indicatoren die voor België op het ECHP berekend werden een kopie is van de bijlage bij het vorig NAP. In deze laatste editie (actualisatie 2004) werd immers nog gerapporteerd op basis van de situatie vóór de uitbreiding van de EU. Op 1 mei 2004 werd de Unie uitgebreid met tien nieuwe lidstaten. In deze indicatorenbijlage worden de resultaten voor België, waar mogelijk, gesitueerd ten opzichte van de 25 lidstaten. Daarbij moet opgemerkt worden dat de cijfers gebruikt werden die Eurostat in zijn databank heeft opgenomen (situatie 23 juni 2005). Dit betekent dat de ECHP cijfers worden aangevuld met cijfers ontleend aan nationale databestanden voor de 10 nieuwe lidstaten. Ook voor een aantal van de oude lidstaten werden de ECHP 2001-cijfers in de databank van Eurostat echter vervangen door cijfers gebaseerd op nationale databestanden (Duitsland, Denemarken, Nederland, Verenigd Koninkrijk, Finland, Frankrijk). In vergelijking met de vorige editie van het NAP kunnen de resultaten voor sommige van de oude 15 lidstaten en de EU15 gemiddelden dus verschillend zijn.

Ook een andere, voor de indicatorenset van het NAP zeer belangrijke enquête, de Belgische Gezondheidsenquête, levert voor dit NAP geen nieuwe cijfers op. De resultaten van de nieuwe enquête van 2004 zullen pas eind 2005 beschikbaar worden.

### ***Wijzigingen aan de lijst van de indicatoren***

De lijst van de indicatoren van dit NAP verschilt op enkele punten van de lijst van de indicatoren van het NAP2003-2005.

Eén toevoeging betreft contextinformatie over het aantal personen gedomicilieerd in een collectief huishouden. Deze informatie kan beschouwd worden als een eerste stap in de richting van het in beeld brengen van bevolkingsgroepen die momenteel meestal buiten het bereik van de indicatoren vallen (zie verder).

Enkele andere wijzigingen hebben te maken met de aanpassing van de Europese gemeenschappelijke set van indicatoren (indicatoren van Laken). Zo is de armoederisicogrens, vroeger een informatie-element bij het armoederisicopercentage, in de laatste versie van de set van de indicatoren van Laken op zichzelf een primaire indicator geworden die de welvaartsverschillen in de Europese Unie van de 25 lidstaten in beeld moet brengen (indicator I.4).

Een nieuwe gemeenschappelijke Europese indicator inzake de leesvaardigheid van leerlingen gebaseerd op de PISA-enquête (Programme for International Student Assessment) van de OESO (indicator V.6) is aan de set toegevoegd. Deze gemeenschappelijke indicator vervangt de nationale indicator inzake laaggeletterdheid die gebaseerd was op de IALS-enquête (International Adult Literacy Survey). Een bijkomende nationale indicator legt het verband tussen de socio-professionele status van de ouders en de prestaties van hun kinderen in de PISA enquête (indicator V.7).

Wat de dimensie 'arbeid' betreft werd de bestaande nationale indicator 'toegang tot de arbeidsmarkt van personen met een niet-EU15 nationaliteit' verbreed tot twee andere bevolkingsgroepen: personen met een handicap en mensen met een laag opleidingsniveau. De indicator activeringsgraad, die niet meer geactualiseerd kon worden is uit de set verdwenen. Een gewijzigde versie van deze indicator (gedefinieerd met betrekking tot langdurig werklozen) is beschikbaar in het NAP Werkgelegenheid.

### ***Verdere ontwikkelingen***

Geïnspireerd door het eindverslag van het project onderzoek-actie-vorming “Een andere benadering van armoede-indicatoren”, dat vertrok vanuit het standpunt van mensen die leven in situaties van armoede en sociale uitsluiting, heeft de werkgroep Indicatoren NAPIncl werkzaamheden opgestart met betrekking tot volgende thema's: de kwaliteit van de arbeid (hier werd de link gelegd met het NAP Werkgelegenheid), schulden met betrekking tot de basisrechten en een inkomensconcept na huisvestingskosten.

Ook is de werkgroep, zoals vermeld, gestart met het verzamelen van informatie over de bevolkingsgroepen die niet of slecht bereikt worden met de klassieke surveys gericht op private huishoudens. Het uitbreiden van de analyse tot alle bevolkingsgroepen en het beter betrekken van kwetsbare groepen blijft een belangrijk aandachtspunt voor de komende jaren.

Andere specifieke aandachtspunten blijven de ontwikkeling van een multidimensionele index van sociale uitsluiting, het indien relevant berekenen van de indicatoren voor alle Gemeenschappen en Gewesten en het beter gebruik van administratieve data.

## B. Lijst van de indicatoren

De indicatoren zijn ingedeeld in drie categorieën: primaire, secundaire en tertiaire indicatoren.

De primaire indicatoren zijn hoofdindicatoren die de brede terreinen bestrijken die worden beschouwd als de belangrijkste factoren die tot sociale uitsluiting leiden. Ze worden hieronder voorgesteld tegen een donker gearceerde achtergrond. Secundaire indicatoren ondersteunen deze hoofdindicatoren en beschrijven andere aspecten van het probleem. Zij worden voorgesteld tegen een licht gearceerde achtergrond. Primaire en secundaire indicatoren zijn gemeenschappelijke, Europese indicatoren.

Derde niveau of tertiaire indicatoren zijn dan nationale indicatoren die door de lidstaten aan de Europese indicatoren worden toegevoegd om de aandacht te vestigen op specifieke situaties of om de interpretatie van de primaire en secundaire indicatoren te vergemakkelijken. Deze indicatoren zijn niet geharmoniseerd op Europees niveau. Ze worden voorgesteld tegen een niet gearceerde achtergrond.

Voor elke indicator vindt men de benaming/beschrijving, een opsomming van de variabelen waarmee de indicator werd gekruist, de naam van het databestand waarop de indicator werd berekend en de naam van de instelling die de berekening heeft uitgevoerd.

### *Gebruikte afkortingen*

<i>BMI:</i>	<i>Body Mass Index</i>
<i>CSB:</i>	<i>Centrum voor Sociaal Beleid</i>
<i>ECHP:</i>	<i>European Community Household Panel</i>
<i>FARES:</i>	<i>Fondation contre les Affectations Respiratoires et pour l'Education à la Santé</i>
<i>FOD:</i>	<i>Federale Overheidsdienst</i>
<i>ILO:</i>	<i>International Labour Organisation</i>
<i>ISCED:</i>	<i>International Standard Classification of Education</i>
<i>IWEPS:</i>	<i>Institut Wallon de l'Evaluation, de la Prospective et de la Statistique</i>
<i>KKP:</i>	<i>Koopkrachtpariteiten</i>
<i>LFS:</i>	<i>Labour Force Survey - Arbeidskrachtenenquête</i>
<i>LMP:</i>	<i>Labour Market Policies</i>
<i>NAP:</i>	<i>Nationaal Actieplan</i>
<i>NIS:</i>	<i>Nationaal Instituut voor de Statistiek</i>
<i>NUTS:</i>	<i>Nomenclature of Territorial Units for Statistics</i>
<i>OASeS:</i>	<i>Onderzoeksgroep Armoede, Sociale uitsluiting en Stad</i>
<i>OESO:</i>	<i>Organisatie voor Economische Samenwerking en Ontwikkeling</i>
<i>PISA:</i>	<i>Programme for International Student Assessment</i>
<i>PSBH:</i>	<i>Panel Studie van Belgische Huishoudens</i>
<i>STASIM:</i>	<i>Statisch Simulatiemodel</i>
<i>UCL:</i>	<i>Université Catholique de Louvain</i>
<i>VRGT:</i>	<i>Vlaamse Vereniging voor Respiratoire Gezondheidszorg en Tuberculosebestrijding</i> <i>v.z.w.</i>
<i>WAV:</i>	<i>Werkgelegenheid, Arbeid en Vorming</i>
<i>WHO:</i>	<i>World Health Organization</i>
<i>WIV:</i>	<i>Wetenschappelijk Instituut Volksgezondheid</i>

*Lidstaten van de Europese Unie*

*EU25: gemiddelde van de 25 lidstaten van de Europese Unie*

*EU15: gemiddelde van de 15 oude lidstaten van de Europese Unie*

*NMS10: gemiddelde van de 10 nieuwe lidstaten van de Europese Unie*

*BE: België*

*CZ: Tsjechie*

*DK: Denemarken*

*DE: Duitsland*

*EE: Estland*

*EL: Griekenland*

*ES: Spanje*

*FR: Frankrijk*

*IE: Ierland*

*IT: Italië*

*CY: Cyprus*

*LV: Letland*

*LT: Litouwen*

*LU: Luxemburg*

*HU: Hongarije*

*MT: Malta*

*NL: Nederland*

*AT: Oostenrijk*

*PL: Polen*

*PT: Portugal*

*SI: Slovenië*

*SK: Slowakije*

*FI: Finland*

*SE: Zweden*

*UK: Groot-Brittannië*

## 0. Contextinformatie: niet bereikte bevolkingsgroepen

0.1 Bevolking gedomicilieerd in collectieve huishoudens  
Socio-economische enquête - NIS

### I. INKOMEN

#### 1. Gelijkheid / ongelijkheid van de algemene inkomensverdeling

**I.1 Inkomens quintiel verhouding S80/S20: verhouding van het totale inkomen ontvangen door de 20% van de bevolking met het hoogste inkomen (hoogste quintiel) tot het inkomen ontvangen door de 20% van de bevolking met het laagste inkomen (laagste quintiel). Inkomen moet begrepen worden als equivalent beschikbaar inkomen.**

Naar gewest.

ECHP + nationale databestanden – Eurostat / IWEPS

**I.2 Gini-coëfficiënt: synthetische maat van het cumulatieve aandeel van het equivalent inkomen dat opgenomen wordt door de cumulatieve percentages van het aantal individuen. De waarde van de coëfficiënt varieert van 0% (volledige gelijkheid) tot 100% (volledige ongelijkheid).**

Naar gewest.

ECHP + nationale databestanden – Eurostat / IWEPS

#### 2. Armoederisico

##### 2.1 Armoederisico gemeten met een objectieve norm

###### 2.1.1 De welvaartsverschillen in het Europa van de 25 lidstaten: een vergelijking van de nationale armoederisicodrempels

**I.3 Armoederisicodrempel (illustratieve waarden). De waarde van de armoederisicodrempel (60% van het mediaan nationaal equivalent inkomen) in koopkrachtpariteiten, Euro en nationale munt voor twee illustratieve huishoudentypes:  
- een alleenstaande;  
- een huishouden met twee volwassenen en twee kinderen.**

ECHP + nationale databestanden – Eurostat



### 2.1.2 Welk percentage van de bevolking wordt in één gegeven jaar geconfronteerd met het risico op armoede?

**I.4 Armoederisicopercentage: percentage personen met een equivalent beschikbaar inkomen lager dan 60% van het mediaan nationaal equivalent inkomen. Het equivalent inkomen wordt gedefinieerd als het totaal beschikbaar inkomen van het huishouden gedeeld door zijn 'equivalente omvang' om rekening te houden met de omvang en de samenstelling van het huishouden. Het wordt toegekend aan elk lid van het huishouden.**

a) Naar leeftijd en geslacht;  
b) Naar meest frequente activiteitsstatus (bevolking 16 jaar en ouder);  
c) Naar type huishouden;  
d) Naar eigendoms- of huurverhouding;  
e) Naar werkintensiteit van het huishouden.

Naar gewest, opleidingsniveau (personen 16 jaar en ouder) en belangrijkste inkomensbron van het huishouden.

ECHP + nationale databestanden – Eurostat / IWEPS

**I.5 Spreiding rond de armoederisicogrens: percentage personen met een equivalent beschikbaar inkomen lager dan 40%, 50%, 70% van het mediaan nationaal equivalent inkomen.**

Naar leeftijd en geslacht.

Naar gewest.

ECHP + nationale databestanden – Eurostat / IWEPS

**I.6 Armoederisicopercentage gemeten met een in de tijd verankerde armoederisicogrens: in jaar 't', het percentage personen met een equivalent beschikbaar inkomen beneden de armoederisicogrens vastgesteld in jaar t-3 (1998) en aangepast in functie van de inflatie over de drie voorbije jaren.**

Naar leeftijd en geslacht.

ECHP + nationale databestanden – Eurostat

### 2.1.3 Welk percentage van de bevolking wordt sinds meerdere jaren (blijvend) geconfronteerd met armoederisico?

**I.7 Blijvend armoederisicopercentage (60% van de mediaan): percentage personen met een equivalent beschikbaar inkomen lager dan 60% van het mediaan nationaal equivalent inkomen in het lopend jaar en in minstens twee van de drie voorafgaande jaren.**

Naar leeftijd en geslacht.

Naar gewest.

ECHP – Eurostat / IWEPS

**I.8 Blijvend armoederisicopercentage (50% van de mediaan): percentage personen met een equivalent beschikbaar inkomen lager dan 50% van het mediaan nationaal equivalent inkomen in het lopend jaar en in minstens twee van de drie voorafgaande jaren (p.m.).**

Naar leeftijd en geslacht.

Naar gewest.

ECHP – Eurostat / IWEPS

**2.1.4 In welke mate hebben mensen met armoederisico tekort aan inkomen (intensiteit van het armoederisico - armoederisicomaat is 60% van het mediaan inkomen)?**

**I.9 Relatieve mediane armoederisicokloof: verschil tussen het mediaan equivalent inkomen van de personen onder de armoederisicogrens en de armoederisicogrens, uitgedrukt als een percentage van de armoederisicogrens.**

**Naar leeftijd en geslacht.**

Naar gewest.

ECHP + nationale databestanden – Eurostat / IWEPS

**I.10 Totale armoederisicokloof als een percentage van het totale inkomen (in de steekproef), gedefinieerd als de verhouding tussen de totale armoederisicokloof van alle mensen met armoederisico en het totale inkomen van alle mensen.**

Naar gewest.

ECHP – Eurostat / IWEPS

**2.2 Armoederisico gemeten met een subjectieve norm**

**2.2.1 Welk percentage van de bevolking wordt geconfronteerd met armoederisico?**

**I.11 Percentage personen die leven in een huishouden dat volgens de referentiepersoon grote of zeer grote moeilijkheden heeft om rond te komen (making ends meet).**

Naar gewest en geslacht.

ECHP – Eurostat / IWEPS

**3. De sociale overdrachten als instrument in de strijd tegen armoederisico**

**3.1 Impact op het aantal mensen met armoederisico**

**I.12 Armoederisicopercentage vóór sociale overdrachten (uitkeringen): percentage mensen met armoederisico, waarbij het equivalent inkomen als volgt berekend wordt:**

1. Inkomen exclusief alle sociale overdrachten (uitkeringen);
2. Inkomen inclusief ouderdoms- en overlevingspensioenen en exclusief alle andere sociale overdrachten (uitkeringen);
3. Inkomen inclusief alle sociale overdrachten (uitkeringen) (= indicator I.4).

Dezelfde armoederisicogrens, gedefinieerd als 60% van het nationaal mediaan equivalent beschikbaar inkomen (na sociale overdrachten / uitkeringen), wordt gebruikt voor de drie statistieken.

Naar leeftijd en geslacht.

Relatief impact in % na/voor overdrachten.

Naar gewest.

ECHP + nationale databestanden – Eurostat / IWEPS

### **3.2 Impact op de totale armoederisicokloof**

**I.13** Totale armoederisicokloof vóór sociale overdrachten (uitkeringen), waarbij het inkomen als volgt berekend wordt:

1. Inkomen exclusief alle sociale overdrachten (uitkeringen);
2. Inkomen inclusief ouderdoms- en overlevingspensioenen en exclusief alle andere sociale overdrachten (uitkeringen);
3. Inkomen inclusief alle sociale overdrachten (uitkeringen) (= indicator I.10).

Naar gewest.

ECHP – Eurostat / IWEPS

### **3.3 Adequaatheid van de minimum sociale overdracht**

**I.14** Netto minimumuitkering (rustpensioen, werkloosheid, invaliditeitsuitkering, bestaansminimum) in procent van de armoederisicogrens (60% van het mediaaninkomen) voor een alleenstaande.

ECHP / STASIM – CSB

## **4. Het minimumloon als instrument in de strijd tegen armoederisico**

### **4.1 Adequaatheid van het minimumloon**

**I.15** Netto minimumloon in procent van de armoederisicogrens (60% van het mediaaninkomen) voor een alleenstaande.

ECHP / STASIM – CSB

## **5. Mensen met afbetalingsmoeilijkheden**

**I.16** Aantal bij de Kredietcentrale voor Particulieren van de Nationale Bank geregistreerde personen met achterstallige contracten in verhouding tot de meerderjarige bevolking (%).  
Naar provincie en naar arrondissement.

Centrale voor Kredieten aan Particulieren - Nationale Bank van België

## **II. ARBEID**

### **1. Werkloosheid**

#### **1.1 Op individueel niveau**

**II.1** Langdurige werkloosheidsgraad: langdurig werkloze bevolking ( $\geq 12$  maanden - ILO-definitie) als percentage van de totale actieve bevolking van 15 jaar en ouder.  
**Naar geslacht.**

Naar gewest.

LFS – Eurostat / NIS (NAP Werkgelegenheid 2004)

**II.2** Aandeel langdurige werklozen: totale langdurig werkloze bevolking ( $\geq 12$  maanden - ILO-definitie) als percentage van de totale werkloze bevolking van 15 jaar en ouder.

Naar geslacht.

LFS – Eurostat

**II.3** Zeer langdurige werkloosheidsgraad: zeer langdurig werkloze bevolking ( $\geq 24$  maanden - ILO-definitie) als percentage van de totale actieve bevolking van 15 jaar en ouder.  
Naar geslacht.

LFS – Eurostat

**II.4** Toegang van sommige bevolkingsgroepen tot de werkgelegenheid: verschil inzake werkzaamheids- en werkloosheidsgraad (in procentpunten) tussen:  
- de bevolking van vreemde, niet EU15 nationaliteit en de bevolking van EU15 nationaliteit;  
- de bevolking met een laag opleidingsniveau (maximum lager secundair onderwijs) en de totale bevolking;  
- de bevolking met een handicap en de totale bevolking.  
Naar gewest en geslacht.

LFS – NIS (NAP Werkgelegenheid 2004)

## **1.2 Afwezigheid van betaald werk op het niveau van het huishouden**

**II.5** Bevolking die leeft in huishoudens zonder betaald werk:  
a) **Kinderen: percentage kinderen (0 tot 17 jaar oud) die leven in een huishouden zonder betaald werk in verhouding tot alle kinderen.**  
b) **Volwassenen op actieve leeftijd: percentage volwassenen (18 tot 59 jaar oud) die leven in een huishouden zonder betaald werk in verhouding tot alle volwassenen in die leeftijdscategorie. Studenten van 18 tot 24 jaar die leven in een huishouden dat alleen uit studenten bestaat worden noch in de teller, noch in de noemer geteld. Naar geslacht.**

Naar gewest.

LFS - Eurostat

## **2. Arbeid en gebrek aan inkomen**

**II.6** Armoederisico van werkenden: percentage personen die als 'werkend' worden beschouwd volgens de meest frequente activiteitsstatus definitie (ind. I.4.b.) (werknemers en zelfstandigen) en die geconfronteerd worden met armoederisico.  
Naar kenmerken van de persoon, het huishouden en de job.

ECHP – Eurostat

## **3. Regionale cohesie**

**II.7** Regionale cohesie: variatiecoëfficiënt van de werkzaamheidsgraden op NUTS 2 niveau (provincies in België).

Naar geslacht.

Naar gewest.

LFS – Eurostat / IWEPS

### **III. HUISVESTING**

#### **1. Sociale huisvesting**

**III.1** Percentage van de bevolking dat leeft in een woning gehuurd van een overheids-, of gemeenschapsinstelling.

Naar geslacht, leeftijd, activiteitsstatus, opleidingsniveau (p.m.), type huishouden, inkomensniveau, gewest.

ECHP - OASeS

**III.2** Huishoudens op wachtlijsten voor een sociale huurwoning (verhuurd door de maatschappijen die erkend zijn door de 3 gewestelijke huisvestingsmaatschappijen) in verhouding tot het aanbod van zo'n woningen (p.m.).

Naar gewest.

Administratieve data - Gewesten

**III.3** Aantal sociale huurwoningen (verhuurd door de maatschappijen die erkend zijn door de 3 gewestelijke huisvestingsmaatschappijen) in verhouding tot het aantal private huishoudens.

Naar gewest.

Administratieve data - Gewesten / Demografische statistieken - NIS

#### **2. De kost van huisvesting**

**III.4** Huurkosten in % van het beschikbaar inkomen: het percentage van de huishoudens met een inkomen beneden het mediaaninkomen die meer dan 33% van het gezinsbudget uitgeven aan huur.

Gezinsbudgetenquête - NIS / CSB

#### **3. De kwaliteit van huisvesting**

**III.5** Percentage van de bevolking dat leeft in een woning met één of meer van de volgende problemen:

- gebrek aan klein comfort;
- twee of meer huisvestingsproblemen;
- gebrek aan ruimte.

Naar geslacht, leeftijd, activiteitsstatus, opleidingsniveau (p.m.), type huishouden, inkomensniveau, gewest.

ECHP - OASeS

**III.6** Percentage van de bevolking dat leeft in een woning waarin één van volgende drie kleine comfortelementen ontbreekt:

- een bad of douche;
- warm stromend water;
- een toilet met waterspoeling in de woning zelf.

Naar geslacht, leeftijd, activiteitsstatus, opleidingsniveau (p.m.), type huishouden, inkomensniveau, gewest.

ECHP - OASeS

**III.7** Percentage van de bevolking dat leeft in een woning met twee of meer van volgende huisvestingsproblemen:

- een lekkend dak;
- geen adequate verwarming;
- schimmel en vocht;
- rottende ramen en deuren.

Naar geslacht, leeftijd, activiteitsstatus, opleidingsniveau (p.m.), type huishouden, inkomensniveau, gewest.

ECHP - OASeS

**III.8** Percentage van de bevolking dat leeft in een woning met minder dan 1 kamer per lid van het huishouden (badkamer, toilet,... niet meegerekend).

Naar geslacht, leeftijd, activiteitsstatus, opleidingsniveau (p.m.), type huishouden, inkomensniveau, gewest.

ECHP - OASeS

#### **4. Dak-/thuisloosheid (in ontwikkeling)**

### **IV. GEZONDHEID**

#### **1. Risicofactoren**

**IV.1** Body Mass Index: prevalentie van zwaarlijvigheid (BMI > 30) bij de volwassen bevolking van 18 jaar en ouder.

Naar geslacht, leeftijd, activiteitsstatus, opleidingsniveau, type huishouden, inkomensniveau, gewest.

Gezondheidsenquête - WIV

**IV.2** Rookgedrag: percentage zware rokers (+20 sigaretten per dag) in de bevolking van 15 jaar en ouder.

Naar geslacht, leeftijd, activiteitsstatus, opleidingsniveau, type huishouden, inkomensniveau, gewest.

Gezondheidsenquête - WIV

#### **2. Gezondheidstoestand**

**IV.3** Levensverwachting: aantal jaren dat iemand naar verwachting zal leven, beginnend bij leeftijd 0, 1 en 60.

**Naar geslacht.**

Demografische statistieken - Eurostat

**IV.4** Levensverwachting en levensverwachting in goede gezondheid op 25 jaar naar opleidingsniveau - verschil tussen het laagste en het hoogste opleidingsniveau (uitgedrukt in jaren).

Naar geslacht en naar gewest.

Volkstelling / Rijksregister / Gezondheidsenquête - WIV

**IV.5** Kindersterfte naar socio-professionele categorie van de vader (gehuwde koppels)

Statistieken burgerlijke stand - NIS / UCL

**IV.6** Eigen gezondheidsbeleving naar inkomensniveau: percentage van de bevolking van 16 jaar en ouder in het laagste en het hoogste quintiel van de equivalente inkomensverdeling dat zijn gezondheidstoestand als slecht of zeer slecht bestempelt. Naar leeftijd en geslacht.

ECHP - Eurostat

**IV.7** Percentage van de bevolking dat als depressief gekwalificeerd wordt op basis van de SCL-90-R subschaal voor depressie (de aanwezigheid van depressie wordt bepaald op basis van de aanwezigheid van een bepaald aantal symptomen, 13 items (zelf verklaard)). Naar geslacht, leeftijd, activiteitsstatus, opleidingsniveau, type huishouden, inkomensniveau, gewest.

Gezondheidsenquête - OASeS

**IV.8** Percentage mensen van 16 jaar en ouder die vanwege ziekte, aandoeningen of handicaps belemmerd worden in hun dagelijkse bezigheden. Naar geslacht, leeftijd, activiteitsstatus, opleidingsniveau (p.m.), type huishouden, inkomensniveau, gewest.

ECHP / PSBH - OASeS

**IV.9** Incidentie van tuberculose: het aantal nieuwe gevallen van actieve tuberculose (m.i.v. recidieven) per 100.000 inwoners.

Naar geslacht, nationaliteit, gewest, provincie en naar de grote steden.

Administratieve data - VRGT / FARES

### **3. Toegang tot gezondheidszorg - socio-economische gevolgen**

**IV.10** Screening van kanker: percentage van de vrouwelijke bevolking van 15 jaar en ouder dat geen baarmoederhals-uitstrijkje liet uitvoeren in de afgelopen drie jaar.

Naar leeftijd, activiteitsstatus, opleidingsniveau, type huishouden, inkomensniveau, gewest.

Gezondheidsenquête - WIV

**IV.11** Percentage mensen dat leeft in huishoudens waar de referentiepersoon en/of enig ander lid van het huishouden in het voorbije jaar gezondheidszorgen heeft moeten uit- of afstellen om financiële redenen.

Naar geslacht, leeftijd, activiteitsstatus, opleidingsniveau, type huishouden, inkomensniveau, gewest.

Gezondheidsenquête – WIV

## V. ONDERWIJS

**V.1 Vroegtijdige schoolverlaters die geen onderwijs of opleiding volgen: aandeel van de totale bevolking tussen 18 en 24 jaar dat ISCED-niveau 2 (lager secundair onderwijs) of lager heeft bereikt en geen onderwijs of opleiding heeft gevolgd in de vier weken vóór de Arbeidskrachtenenquête.**

Naar geslacht.

Naar gewest, activiteitsstatus (ILO), nationaliteit.

LFS - Eurostat / NIS / Steunpunt WAV

**V.2 Percentage vroegtijdige schoolverlaters naargelang het hoogst bereikte onderwijsniveau van de ouders en verschil tussen het percentage vroegtijdige schoolverlaters onder de kinderen van hoog opgeleide versus kinderen van laag opgeleide ouders.**

LFS - Eurostat

**V.3 Percentage personen met een laag opleidingsniveau - ISCED-2 (lager secundair onderwijs) of lager – in de bevolking van 25 jaar en ouder.**

Naar leeftijd en geslacht.

Naar gewest, activiteitsstatus (ILO), nationaliteit.

LFS - Eurostat / NIS / Steunpunt WAV

**V.4 Percentage jongeren in het buitengewoon onderwijs.**

Naar gemeenschap, geslacht en onderwijsniveau.

Administratieve data Franse Gemeenschap (Statistiques Rapides) en Vlaamse Gemeenschap (Statistisch Jaarboek van het Vlaams Onderwijs)

**V.5 Percentage jongeren met twee of meer jaar schoolse vertraging.**

Naar gemeenschap, naar onderwijsniveau, naar geslacht, naar nationaliteit.

Administratieve data Franse Gemeenschap (Statistiques Rapides) en Vlaamse Gemeenschap (Statistisch Jaarboek van het Vlaams Onderwijs)

**V.6 Lage score van leerlingen inzake leesvaardigheid: percentage leerlingen van 15 jaar oud die niveau 1 of lager scoren op de PISA gecombineerde leesvaardigheidschaal.**

Naar geslacht, naar Gemeenschap.

Programme for International Student Assessment - OESO / ULg

**V.7 Verschil tussen de gemiddelde score inzake leesvaardigheid van de 25% meest bevoorrechte leerlingen (4<sup>de</sup> kwartiel) en deze van de 25% minst bevoorrechte leerlingen (1<sup>ste</sup> kwartiel). De mate van bevoorrechting wordt gemeten aan de hand van een index van het socio-professioneel statuut van de ouders. Naar Gemeenschap.**

Programme for International Student Assessment - OESO / ULg

**V.8 Deelname aan levenslang leren: percentage van de bevolking van 25 tot 64 jaar oud dat deelgenomen heeft aan een opleiding of training gedurende de vier weken die voorafgingen aan de Arbeidskrachtenenquête.**

Naar geslacht, gewest, leeftijd, opleidingsniveau, activiteitsstatus (ILO), nationaliteit.

LFS – Eurostat / NIS / Steunpunt WAV



## **VI. MAATSCHAPPELIJKE INTEGRATIE EN PARTICIPATIE**

### **1. Netwerken van relaties**

**VI.1** Frequentie van sociale contacten: percentage personen van 16 jaar en ouder die minder dan 1 keer per maand vrienden, kennissen of familieleden die niet bij hen inwonen ontmoeten. Naar geslacht, leeftijd, activiteitsstatus, opleidingsniveau (p.m.), type huishouden, inkomensniveau, gewest.

ECHP - OASeS

**VI.2** Beperkte omvang van het sociaal netwerk: percentage personen van 15 jaar en ouder met minder dan drie vrienden of goede kennissen. Naar geslacht, leeftijd, activiteitsstatus, opleidingsniveau, type huishouden, inkomensniveau, gewest.

Gezondheidsenquête - WIV

**VI.3** Zwakke instrumentele sociale ondersteuning: percentage personen van 15 jaar en ouder die niet kunnen rekenen op burens, familie of vrienden om te helpen in geval van onverwachte nood, om een probleem op te lossen of indien ze nood hebben aan een gesprek. Naar geslacht, leeftijd, activiteitsstatus, opleidingsniveau, type huishouden, inkomensniveau, gewest.

Gezondheidsenquête - WIV

**VI.4** Zwakke functionele sociale ondersteuning: percentage personen van 15 jaar en ouder die niet kunnen genieten van een kwalitatief hoogstaande ondersteuning, d.w.z. een sociale omgeving die een geheel van rollen kan spelen: instrumentele (tastbare hulp), informele (raadgeving), emotionele (een luisterend oor, empathie), recreatieve (ontspannende, verstrooiende activiteiten) en/of affectieve rollen (liefde). Naar geslacht, leeftijd, activiteitsstatus, opleidingsniveau, type huishouden, inkomensniveau, gewest.

Gezondheidsenquête - WIV

### **2. Deelname aan het sociale en culturele leven**

**VI.5** Percentage personen van 16 jaar en ouder die in de loop van het vorig jaar geen enkele van volgende vrijetijdsactiviteiten ontplooiden:

- naar de bioscoop gaan;
- naar sportmanifestaties gaan;
- op café gaan;
- op restaurant gaan;
- naar een dancing of discotheek gaan;
- bowling/snooker spelen.

Naar geslacht, leeftijd, activiteitsstatus, opleidingsniveau (p.m.), type huishouden, inkomensniveau, gewest.

PSBH - OASeS

[VI.6](#) Percentage personen van 16 jaar en ouder die in de loop van het vorig jaar geen enkele van volgende culturele activiteiten ontplooiden:

- naar concerten of muziekevenementen gaan;
- naar tentoonstellingen of musea gaan;
- naar lezingen of voordrachten gaan.

Naar geslacht, leeftijd, activiteitsstatus, opleidingsniveau (p.m.), type huishouden, inkomensniveau, gewest.

PSBH - OASeS

[VI.7](#) Percentage personen in huishoudens die zich niet één week vakantie, weg van thuis kunnen veroorloven.

Naar gewest en naar inkomensniveau.

ECHP - Eurostat / IWEPS

### **3. Toegang tot nieuwe technologieën**

[VI.8](#) Percentage huishoudens met een internetconnectie thuis.

Naar gewest.

Eurobarometer – Eurostat

## **VII. SOCIALE UITSLUITING – MULTIDIMENSIONELE INDEX (te ontwikkelen)**

## C. De belangrijkste resultaten

Gezien de omvang van het verzamelde cijfermateriaal enerzijds en de gekozen voorstellingswijze door middel van grafieken anderzijds is het niet mogelijk alle resultaten in deze bijlage te publiceren<sup>1</sup>. De beschrijving van de indicatoren geeft telkens aan welke resultaten berekend werden. Vaak wordt slechts een selectie ervan in grafiek weergegeven.

Voor een aantal indicatoren gebaseerd op de Arbeidskrachtenenquête is er een (meestal beperkt) verschil tussen de resultaten berekend door Eurostat en de resultaten voor België en de gewesten berekend door instellingen in België. Deze verschillen zijn over het algemeen te wijten aan het feit dat Eurostat resultaten berekent op basis van cijfers met betrekking tot het tweede kwartaal, terwijl in België met de jaargemiddelden wordt gewerkt.

In enkele gevallen kon niet geactualiseerd worden omdat er vragen gerezen zijn bij de basisdata en zich verder onderzoek opdringt vooraleer nieuwe gegevens kunnen worden gepubliceerd. In dat geval wordt de indicator voorlopig in de lijst behouden met de vermelding (p.m.). Dit is bijvoorbeeld het geval bij de indicator met betrekking tot het aantal huishoudens op wachtlijsten voor een sociale woning in verhouding tot het aanbod van zo'n woningen (III.2).

---

<sup>1</sup> Voor de niet gepubliceerde resultaten kan men zich wenden tot het secretariaat van de Werkgroep Indicatoren NAPIncl (DG Sociaal Beleid - FOD Sociale Zekerheid).

## **0. Contextinformatie niet bereikte bevolkingsgroepen**

Bepaalde kwetsbare bevolkingsgroepen zijn niet of nauwelijks vertegenwoordigd in de gegevens waar de NAPIncl - indicatoren op berekend worden. Het gaat daarbij over personen die in collectieve huishoudens leven, over illegalen, over daklozen. Er zijn ook geen specifieke gegevens opgenomen voor andere risicogroepen zoals etnische minderheden. Zowel praktische als conceptuele en methodologische oorzaken liggen hier aan ten grondslag. Het in kaart brengen van, in eerste instantie, het aantal personen, dat tot deze groepen behoort, vormt een voortdurend aandachtspunt van de Werkgroep Indicatoren. In eerste instantie worden hier de resultaten weergegeven van de inventarisatie van het aantal personen dat gedomicilieerd is in een collectief huishouden. Deze gegevens zijn gebaseerd op de Socio-Economische Enquête 2001 van het NIS.

### **0.1 Bevolking gedomicilieerd in collectieve huishoudens**

Socio-economische enquête - NIS

**Bevolking gedomicilieerd in collectieve huishoudens naar leeftijd en geslacht - België**

	0 - 17 jaar			18 - 64 jaar			65 jaar en meer			Totaal		
	vrouwen	mannen	totaal	vrouwen	mannen	totaal	vrouwen	mannen	totaal	vrouwen	mannen	totaal
Rusthuis	150	171	321	1.965	2.358	4.323	46.992	12.086	59.078	49.107	14.615	63.722
Rust- en verzorgingstehuis	19	19	38	682	804	1.486	21.215	5.649	26.864	21.916	6.472	28.388
Klooster, abdij	82	67	149	1.983	1.449	3.432	8.330	2.050	10.380	10.395	3.566	13.961
Instelling voor gehandicapte personen	89	106	195	2.085	2.918	5.003	513	274	787	2.687	3.298	5.985
Familiepension en andere	139	140	279	1.416	2.030	3.446	1.644	513	2.157	3.199	2.683	5.882
Psychiatrische instelling	3	3	6	1.318	2.595	3.913	1.058	903	1.961	2.379	3.501	5.880
Verzorgingsinstelling	5	6	11	288	319	607	3.220	789	4.009	3.513	1.114	4.627
Collectiviteit van private huishoudens	218	241	459	1.159	1.419	2.578	575	313	888	1.952	1.973	3.925
Opvangcentrum	326	386	712	602	1.972	2.574	173	126	299	1.101	2.484	3.585
Studentenhuis, weeshuis	115	118	233	1.128	1.311	2.439	107	44	151	1.350	1.473	2.823
Kazerne	148	178	326	277	1.145	1.422	5	0	5	430	1.323	1.753
Strafinstelling	10	7	17	59	899	958	2	24	26	71	930	1.001
Referentieadres (zeeman, binnenschipper e.d.)	74	72	146	152	435	587	94	60	154	320	567	887
Beschermde werkplaats	3	2	5	166	265	431	9	11	20	178	278	456
Speciaal verblijfsstatuut	106	80	186	108	41	149	3	1	4	217	122	339
Type onbepaald of onbekend	45	46	91	212	375	587	345	97	442	602	518	1.120
<b>Totaal collectieve huishoudens</b>	<b>1.532</b>	<b>1.642</b>	<b>3.174</b>	<b>13.600</b>	<b>20.335</b>	<b>33.935</b>	<b>84.285</b>	<b>22.940</b>	<b>107.225</b>	<b>99.417</b>	<b>44.917</b>	<b>144.334</b>

Bron: NIS Socio-economische Enquête 2001

**Bevolking gedomicilieerd in collectieve huishoudens - Brussels Hoofdstedelijk Gewest**

	0 - 17 jaar			18 - 64 jaar			65 jaar en meer			Totaal		
	vrouwen	mannen	totaal	vrouwen	mannen	totaal	vrouwen	mannen	totaal	vrouwen	mannen	totaal
Rusthuis	19	24	43	270	311	581	6.021	1.429	7.450	6.310	1.764	8.074
Rust- en verzorgingstehuis	1	1	2	77	167	244	1.596	410	2.006	1.674	578	2.252
Klooster, abdij	5	5	10	157	272	429	278	158	436	440	435	875
Instelling voor gehandicapte personen	1	3	4	79	82	161	23	17	40	103	102	205
Familiepension en andere	36	28	64	310	338	648	251	140	391	597	506	1.103
Psychiatrische instelling	0	1	1	37	70	107	8	4	12	45	75	120
Verzorgingsinstelling	0	0	0	32	63	95	93	30	123	125	93	218
Collectiviteit van private huishoudens	72	75	147	378	413	791	198	96	294	648	584	1.232
Opvangcentrum	61	35	96	101	267	368	27	12	39	189	314	503
Studentenhuis, weeshuis	18	22	40	167	172	339	81	23	104	266	217	483
Kazerne	147	177	324	255	416	671	1	0	1	403	593	996
Strafinstelling	3	1	4	3	8	11	0	1	1	6	10	16
Referentieadres (zeeman, binnenschipper e.d.)	1	1	2	15	62	77	1	4	5	17	67	84
Beschermde werkplaats	2	0	2	7	15	22	0	0	0	9	15	24
Speciaal verblijfsstatuut	0	0	0	0	0	0	0	0	0	0	0	0
Type onbepaald of onbekend	7	6	13	15	15	30	21	7	28	43	28	71
<b>Totaal collectieve huishoudens</b>	<b>373</b>	<b>379</b>	<b>752</b>	<b>1.903</b>	<b>2.671</b>	<b>4.574</b>	<b>8.599</b>	<b>2.331</b>	<b>10.930</b>	<b>10.875</b>	<b>5.381</b>	<b>16.256</b>

Bron: Socio-economische Enquête 2001

**Bevolking gedomicilieerd in collectieve huishoudens - Vlaams Gewest**

	0 - 17 jaar			18 - 64 jaar			65 jaar en meer			Totaal		
	vrouwen	mannen	totaal	vrouwen	mannen	totaal	vrouwen	mannen	totaal	vrouwen	mannen	totaal
Rusthuis	40	42	82	619	908	1.527	21.855	5.934	27.789	22.514	6.884	29.398
Rust- en verzorgingstehuis	13	6	19	390	394	784	15.982	4.360	20.342	16.385	4.760	21.145
Klooster, abdij	66	45	111	1.327	829	2.156	6.767	1.549	8.316	8.160	2.423	10.583
Instelling voor gehandicapte personen	49	53	102	1.121	1.453	2.574	347	178	525	1.517	1.684	3.201
Familiepension en andere	42	36	78	511	760	1.271	680	164	844	1.233	960	2.193
Psychiatrische instelling	1	1	2	859	1.615	2.474	804	624	1.428	1.664	2.240	3.904
Verzorgingsinstelling	0	1	1	208	163	371	2.865	696	3.561	3.073	860	3.933
Collectiviteit van private huishoudens	29	71	100	96	486	582	46	86	132	171	643	814
Opvangcentrum	107	119	226	258	1.037	1.295	96	78	174	461	1.234	1.695
Studentenhuis, weeshuis	44	38	82	576	583	1.159	9	9	18	629	630	1.259
Kazerne	1	1	2	14	354	368	4	0	4	19	355	374
Strafinstelling	4	2	6	38	740	778	2	15	17	44	757	801
Referentieadres (zeeman, binnenschipper e.d.)	46	49	95	55	158	213	87	44	131	188	251	439
Beschermde werkplaats	1	2	3	77	157	234	5	7	12	83	166	249
Speciaal verblijfsstatuut	2	5	7	9	6	15	0	0	0	11	11	22
Type onbepaald of onbekend	9	24	33	33	191	224	82	53	135	124	268	392
<b>Totaal collectieve huishoudens</b>	<b>501</b>	<b>495</b>	<b>996</b>	<b>6.503</b>	<b>9.834</b>	<b>16.337</b>	<b>49.842</b>	<b>13.797</b>	<b>63.639</b>	<b>56.846</b>	<b>24.126</b>	<b>80.972</b>

Bron: Socio-economische Enquête 2001

**Bevolking gedomicilieerd in collectieve huishoudens - Waals Gewest**

	0 - 17 jaar			18 - 64 jaar			65 jaar en meer			Totaal		
	vrouwen	mannen	totaal	vrouwen	mannen	totaal	vrouwen	mannen	totaal	vrouwen	mannen	totaal
Rusthuis	91	105	196	1.076	1.139	2.215	19.116	4.723	23.839	20.283	5.967	26.250
Rust- en verzorgingstehuis	5	12	17	215	243	458	3.637	879	4.516	3.857	1.134	4.991
Klooster, abdij	11	17	28	499	348	847	1.285	343	1.628	1.795	708	2.503
Instelling voor gehandicapte personen	39	50	89	885	1.383	2.268	143	79	222	1.067	1.512	2.579
Familiepension en andere	61	76	137	595	932	1.527	713	209	922	1.369	1.217	2.586
Psychiatrische instelling	2	1	3	422	910	1.332	246	275	521	670	1.186	1.856
Verzorgingsinstelling	5	5	10	48	93	141	262	63	325	315	161	476
Collectiviteit van private huishoudens	7	95	102	20	520	540	8	131	139	35	746	781
Opvangcentrum	158	232	390	243	668	911	50	36	86	451	936	1.387
Studentenhuis, weeshuis	53	58	111	385	556	941	17	12	29	455	626	1.081
Kazerne	0	0	0	8	375	383	0	0	0	8	375	383
Strafinstelling	3	4	7	18	151	169	0	8	8	21	163	184
Referentieadres (zeeman, binnenschipper e.d.)	27	22	49	82	215	297	6	12	18	115	249	364
Beschermde werkplaats	0	0	0	82	93	175	4	4	8	86	97	183
Speciaal verblijfsstatuut	104	75	179	99	35	134	3	1	4	206	111	317
Type onbepaald of onbekend	1	16	17	8	169	177	6	37	43	15	222	237
<b>Totaal collectieve huishoudens</b>	<b>658</b>	<b>768</b>	<b>1.426</b>	<b>5.194</b>	<b>7.830</b>	<b>13.024</b>	<b>25.844</b>	<b>6.812</b>	<b>32.656</b>	<b>31.696</b>	<b>15.410</b>	<b>47.106</b>

Bron: Socio-economische Enquête 2001



## I. INKOMEN

### **Inleidende commentaar in verband met de 'inkomensindicatoren', berekend op basis van het ECHP**

#### *Bron*

De indicatoren die we hier voorstellen werden wat België betreft, berekend op basis van de meest recente golf van het Europees Panel van de Huishoudens (ECHP), namelijk de achtste golf die betrekking heeft op de enquête georganiseerd in 2001. Het ECHP is een Europese enquête gebaseerd op een geharmoniseerde vragenlijst, die jaarlijks een representatief panel van huishoudens en personen in elk land bevaart. Ze bestrijkt een groot aantal onderwerpen : inkomen (inbegrepen sociale overdrachten), gezondheid, onderwijs, huisvesting, socio-demografische kenmerken waaronder arbeid enz. In België werden de gegevens verzameld door twee universiteiten (de universiteiten van Antwerpen en Luik). Ontbrekende inkomensgegevens werden geïmputeerd. Bovendien werden de data gewogen om de representativiteit van de resultaten te verzekeren.

Bij het gebruik van de resultaten moet rekening gehouden worden met bepaalde zwakheden van de databank:

(1) Op het niveau van de gewesten is de accuraatheid van de indicatoren kleiner dan op nationaal niveau, omwille van de kleinere steekproef. De resultaten voor Brussel in het bijzonder lijken ons niet betrouwbaar (de substeekproef m.b.t. Brussel is bijzonder klein). De resultaten voor dit gewest worden daarom niet gepubliceerd. De hiërarchie van de regionale armoede(risico)percentages verschilt overigens in de verschillende databanken in verband met het inkomen (fiscale gegevens, ECHP, Huishoudbudgetenquête).

(2) Ieder jaar wordt de oorspronkelijke steekproef aangetast door de verdwijning van een percentage huishoudens die niet langer willen deelnemen aan het panel. Deze attritiegraad verzwakt de representativiteit van het panel en maakt het steeds noodzakelijker dat de data gewogen worden met coëfficiënten die toelaten de representativiteit van de resultaten in verhouding tot de referentiebevolking te verzekeren. Het is trouwens vrij waarschijnlijk dat de bevolking die het panel verlaat niet op dezelfde wijze is samengesteld als het geheel van de bevolking. Waarschijnlijk zijn het vooral personen die getroffen werden door instabiliteit op verschillende vlakken (op persoonlijk of beroepsvlak) die het panel willen verlaten, wat de resultaten gebaseerd op de resterende respondenten en de evolutie in de tijd ervan kan vertekenen.

(3) Tenslotte, en misschien vooral, moet men in het achterhoofd houden dat de meeste databanken zeer grote moeilijkheden hebben om mensen in extreme armoede te betrekken (moeilijk te lokaliseren, te bevragen, jaar na jaar in het panel te houden).

In het licht van deze waarschuwingen moet men de getoonde resultaten dus heel voorzichtig benaderen.

## *Begrippen*

Wat de gehanteerde begrippen betreft: het zijn de individuele personen die worden beschouwd als analyse-eenheden en niet de huishoudens waartoe ze behoren.

Aan elke individuele persoon wordt het inkomen van het huishouden (1) toegekend, gedeeld door een equivalentiefactor (2).

(1) Het totale beschikbare inkomen van een huishouden is het geheel van de netto monetaire inkomens die gedurende het kalenderjaar voorafgaand aan de enquête (2000 in het geval van de enquête 2001) door dit huishouden en de leden die er deel van uitmaken op het moment van het interview werden verworven. Het omvat het arbeidsinkomen (lonen en inkomen uit activiteit als zelfstandige), private inkomens (ontvangsten uit kapitaal en eigendom), pensioenen en de andere rechtstreeks ontvangen sociale overdrachten. Worden niet in aanmerking genomen: de onrechtstreekse sociale overdrachten (zoals de terugbetaling van medische kosten), de overdrachten aan andere huishoudens (maar wel de overdrachten ontvangen van andere huishoudens), de ontvangsten in natura en de geïmputeerde huur van woningen betrokken door de eigenaar.

(2) Het inkomen van het huishouden wordt gedeeld door een equivalentiefactor. De equivalentieschaal maakt het mogelijk het inkomen te vergelijken van huishoudens met een verschillende omvang doordat gebruik wordt gemaakt van een methode die de inkomens omzet in vergelijkbare eenheden. De schaal die gebruikt werd voor het berekenen van de verder getoonde resultaten is de 'gewijzigde OESO-schaal', die een gewicht van '1' toekent aan de eerste volwassene, '0,5' aan alle andere volwassenen (14 jaar en ouder) in het huishouden en '0,3' aan alle personen jonger dan 14 jaar. Dat betekent dat het inkomen van een koppel met twee kinderen (van minder dan 14 jaar) gedeeld wordt door een coëfficiënt van 2,1 ( $1+0,5+0,3+0,3$ ) om het vergelijkbaar te maken met het inkomen van een alleenstaande.

## *Evolutie van de indicatoren in de tijd*

Om lessen te kunnen trekken uit de evolutie van de armoede-indicatoren in de tijd zouden idealiter betrouwbaarheidsintervallen moeten worden berekend. Bij gebrek aan tijd en competentie op dit domein is het niet mogelijk gebleken deze intervallen tijdig te berekenen. We tonen daarom enkel de resultaten van de indicatoren voor het laatst beschikbare jaar, namelijk 2001.

Eerder dan een precieze meting geven de voorgestelde resultaten een grootte-orde aan. Ze vormen een basis voor discussie en analyse.

## *Kruising naar geslacht*

Verder in dit document worden een groot aantal indicatoren gekruist naar geslacht. Met betrekking tot de monetaire indicatoren geeft deze kruising echter slechts gedeeltelijke informatie over de comparatieve situatie van mannen en vrouwen tegenover de armoede, in de mate dat het het totale inkomen van het huishouden is (som van alle individuele inkomens) dat in deze analyse wordt gebruikt. Bij dit type berekening is de onderliggende hypothese dus

dat elk lid van het huishouden een gelijke toegang heeft tot het inkomen van het huishouden. Al is deze hypothese niet onrealistisch (in de mate dat men ervan uit kan gaan dat de situatie van een individu tegenover de armoede inderdaad bepaald wordt door de inkomsten van haar/zijn huishouden), ze verdoezelt de verschillende situatie van mannen en vrouwen binnen het huishouden. De gepubliceerde armoede(risico)percentages naar geslacht geven slechts indirect informatie over man/vrouw welvaartsverschillen in de mate dat ze verschillend zullen zijn indien de situatie van mannen en vrouwen die alleen leven (of die leven in huishoudens die een ongelijke samenstelling man/vrouw hebben) verschillend is.

## 1. Gelijkheid / ongelijkheid van de algemene inkomensverdeling

**I.1 Inkomens quintiel verhouding S80/S20: verhouding van het totale inkomen ontvangen door de 20% van de bevolking met het hoogste inkomen (hoogste quintiel) tot het inkomen ontvangen door de 20% van de bevolking met het laagste inkomen (laagste quintiel). Inkomen moet begrepen worden als equivalent beschikbaar inkomen.**

Naar gewest.

ECHP + nationale databestanden – Eurostat / IWEPS

S80/S20 Europese Unie 2001

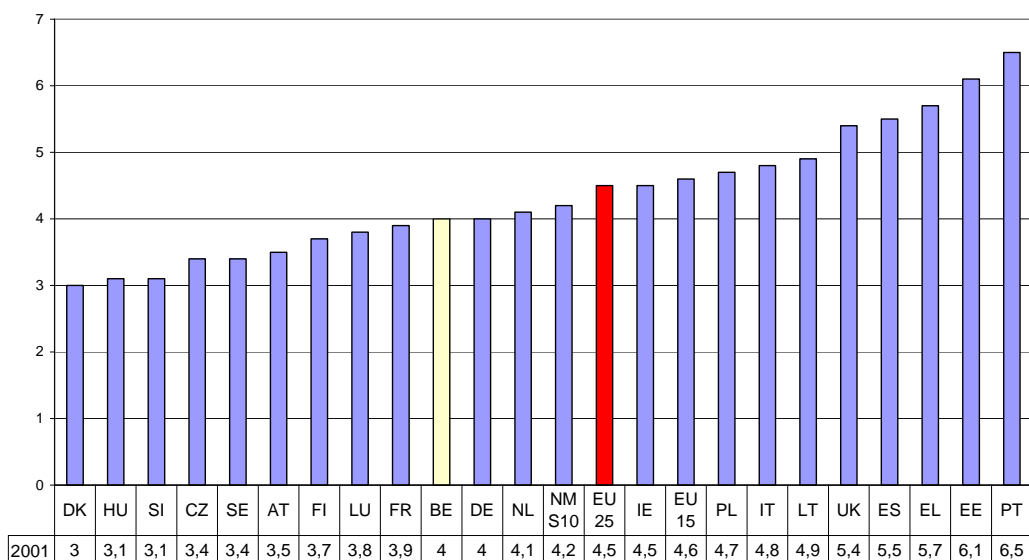

GI.1

S80/S20 EU25, EU15, NMS10, België en de gewesten 2001

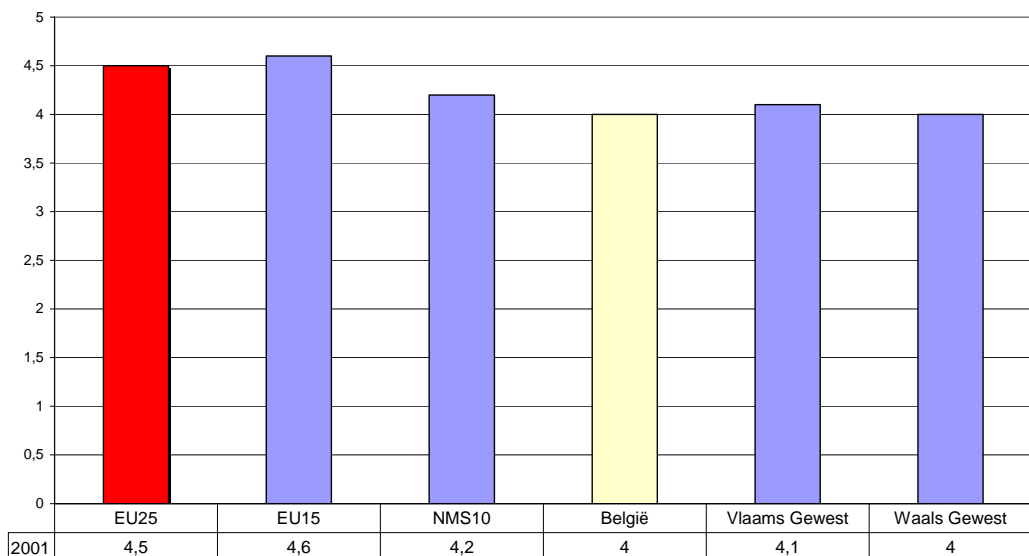

GI.2

I.2 Gini-coëfficiënt: synthetische maat van het cumulatieve aandeel van het equivalent inkomen dat opgenomen wordt door de cumulatieve percentages van het aantal individuen. De waarde van de coëfficiënt varieert van 0% (volledige gelijkheid) tot 100% (volledige ongelijkheid).

Naar gewest.

ECHP + nationale databestanden - Eurostat / IWEPS

Ginicoëfficiënt Europese Unie 2001

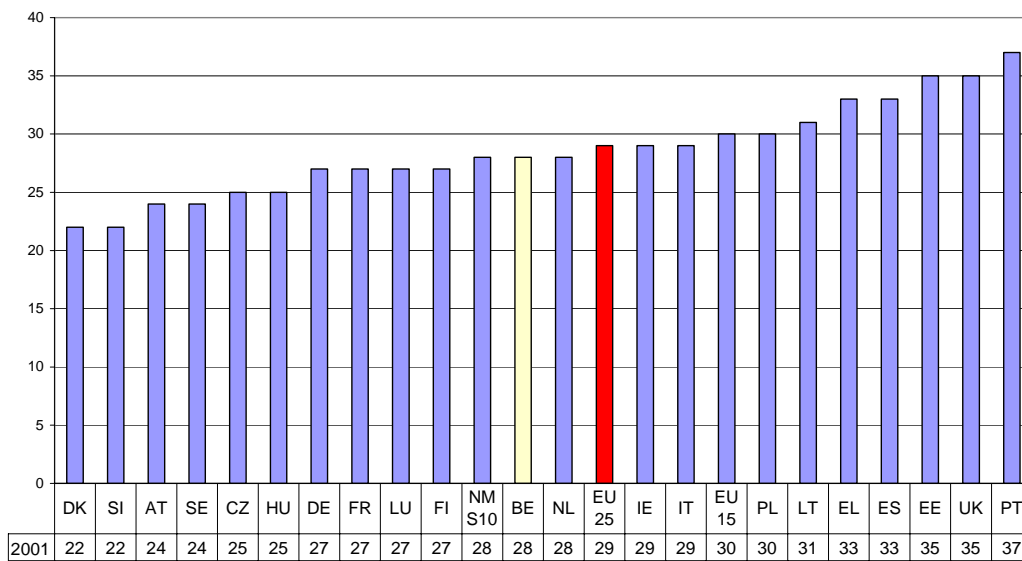

GI.3

Ginicoëfficiënt EU25, EU15, NMS10, België en de gewesten 2001

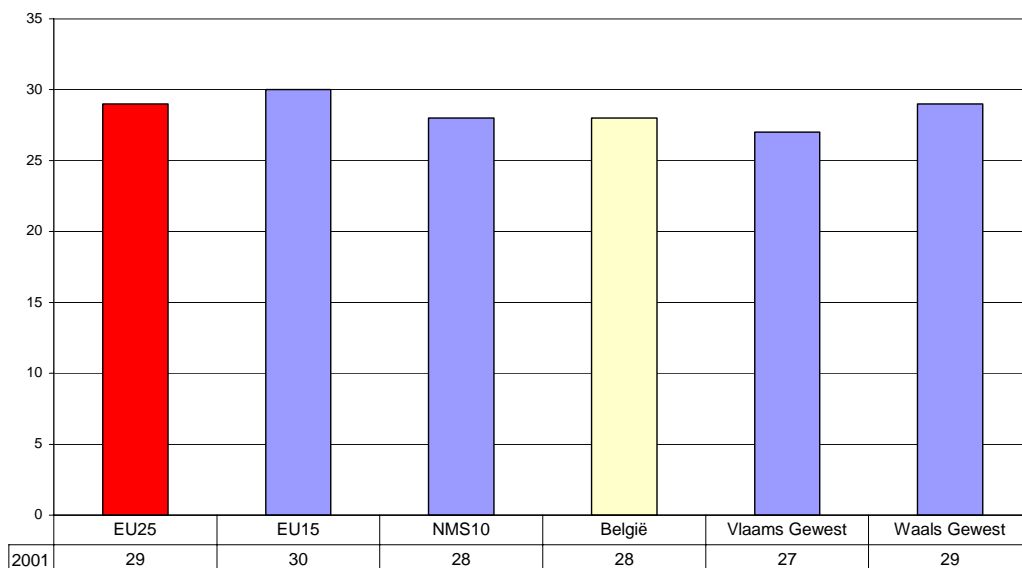

GI.4

## 2. Armoederisico

### 2.1 Armoederisico gemeten met een objectieve norm

#### 2.1.1 De welvaartsverschillen in het Europa van de 25 lidstaten: een vergelijking van de nationale armoederisicodrempels

**I.3 Armoederisicodrempel (illustratieve waarden). De waarde van de armoederisicodrempel (60% van het mediaan nationaal equivalent inkomen) in koopkrachtpariteiten, Euro en nationale munt voor twee illustratieve huishoudentypes:**

- een alleenstaande;
- een huishouden met twee volwassenen en twee kinderen.

ECHP + nationale databestanden - Eurostat

**Waarde van de armoederisicogrens (60% van het mediaaninkomen) voor een  
huishouden bestaande uit 1 volwassene (in koopkrachtpariteiten),  
Europese Unie 2001**

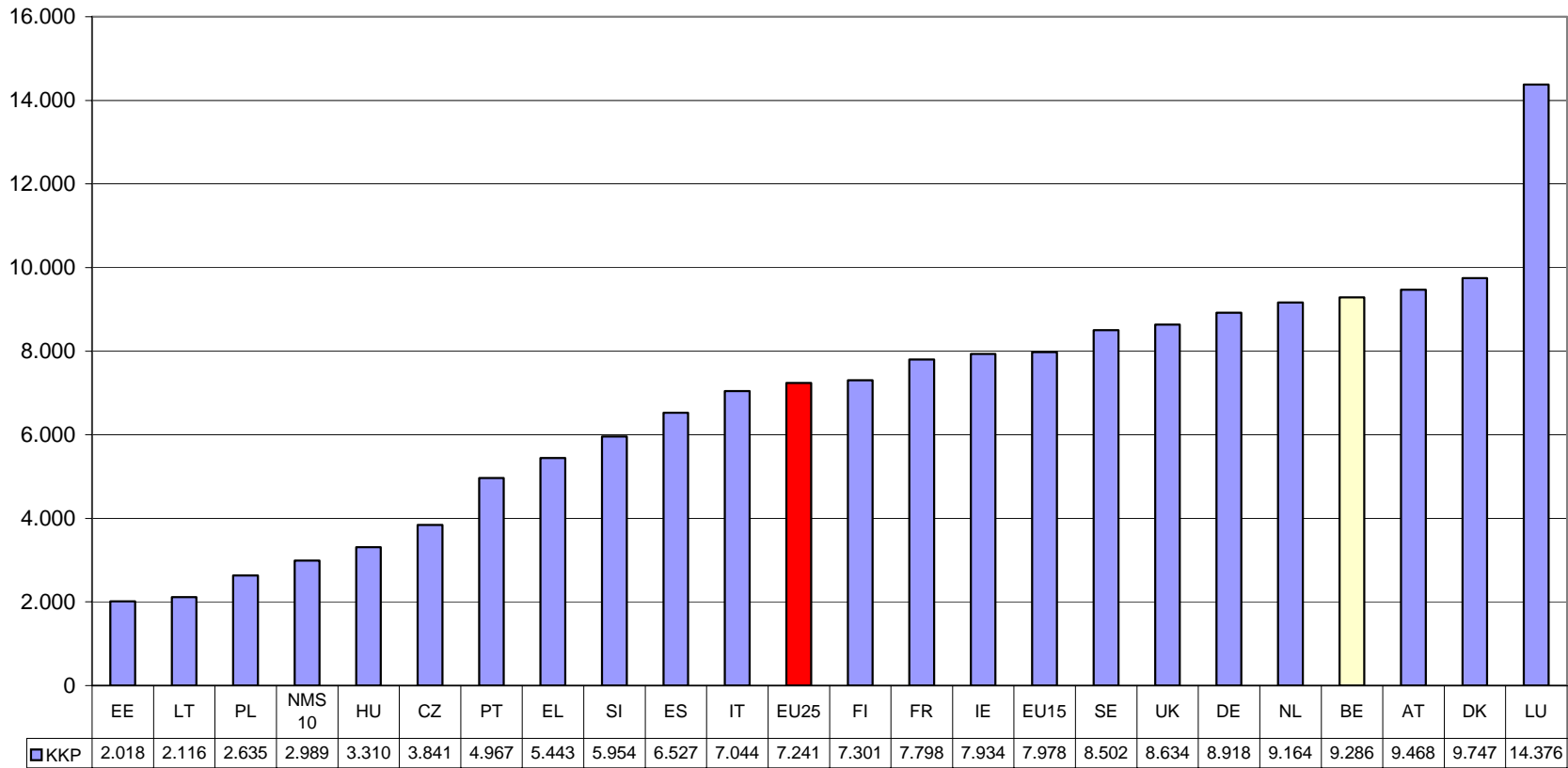

GI.5

**2.1.2 Welk percentage van de bevolking wordt in één gegeven jaar geconfronteerd met het risico op armoede?**

**I.4 Armoederisicopercentage: percentage personen met een equivalent beschikbaar inkomen lager dan 60% van het mediaan nationaal equivalent inkomen. Het equivalent inkomen wordt gedefinieerd als het totaal beschikbaar inkomen van het huishouden gedeeld door zijn 'equivalente omvang' om rekening te houden met de omvang en de samenstelling van het huishouden. Het wordt toegekend aan elk lid van het huishouden.**

- a) Naar leeftijd en geslacht;
- b) Naar meest frequente activiteitsstatus (bevolking 16 jaar en ouder);
- c) Naar type huishouden;
- d) Naar eigendoms- of huurverhouding;
- e) Naar werkintensiteit van het huishouden.

Naar gewest, opleidingsniveau (personen 16 jaar en ouder) en belangrijkste inkomensbron van het huishouden.

ECHP + nationale databestanden – Eurostat / IWEPS

Armoederisicopercentage Europese Unie 2001

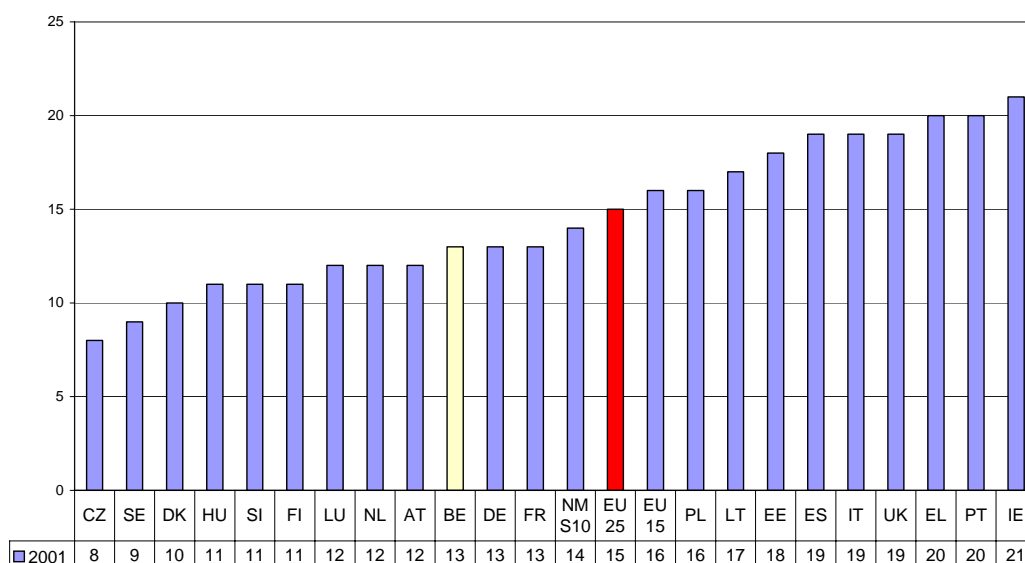

GL.6



**Armoederisicopercentage naar geslacht (bevolking 16 jaar en ouder),  
Europese Unie 2001**

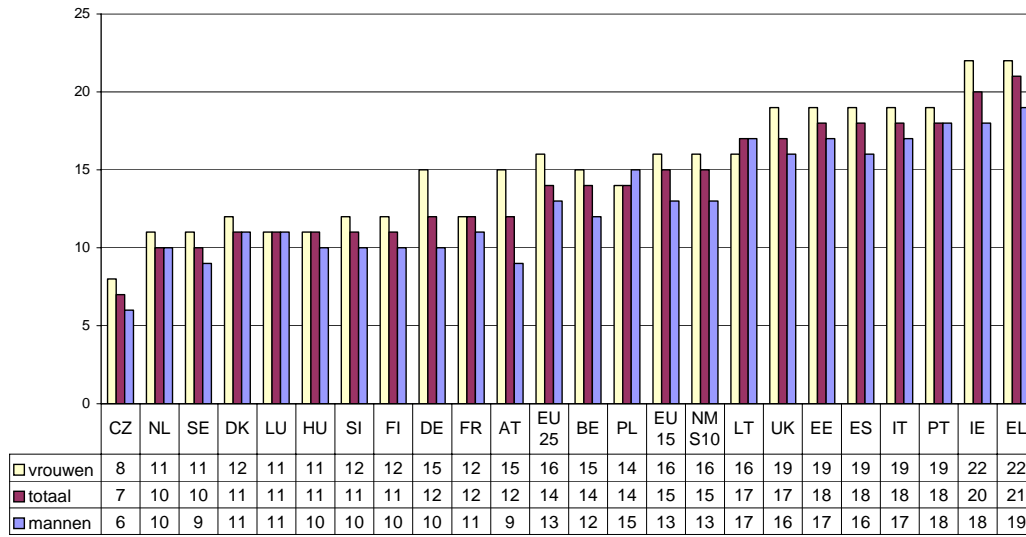

GI.7

**Armoederisicopercentage naar geslacht (bevolking 16 jaar en ouder),  
EU25, EU15, NMS10, België en de gewesten 2001**

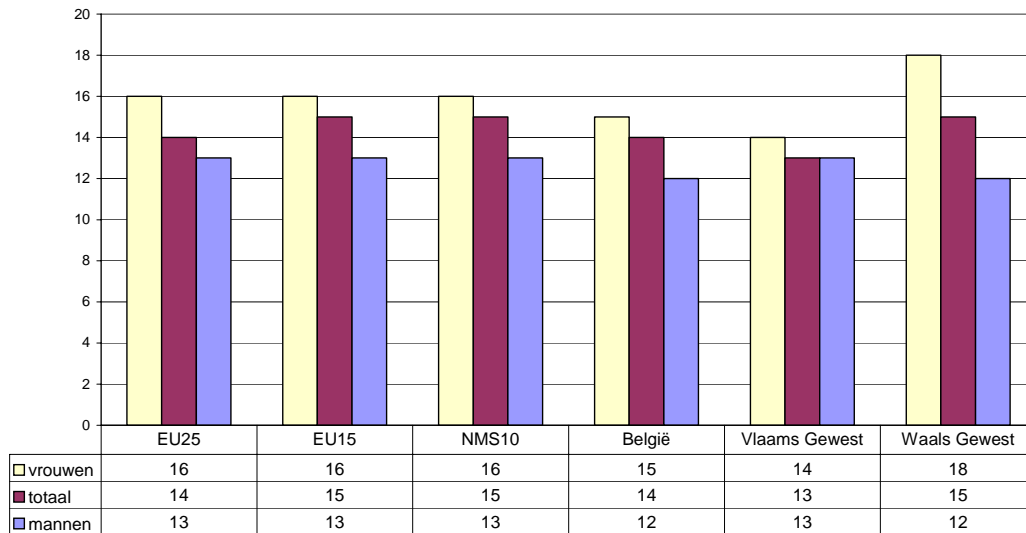

GI.8

Armoederisicopercentage naar leeftijd en geslacht, België 2001

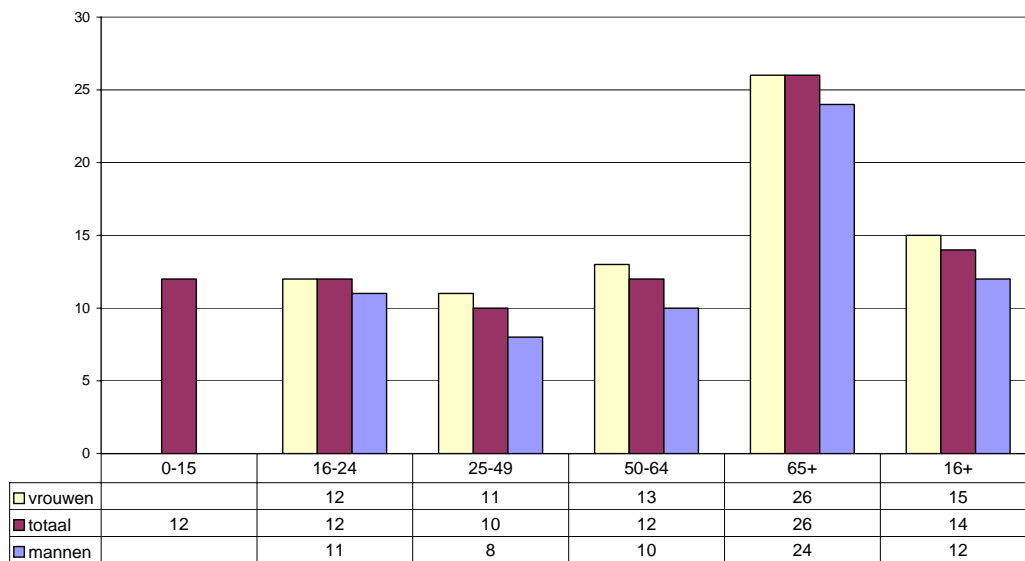

GL.9

Armoederisicopercentage naar leeftijd, België en de gewesten 2001



GL.10

**Armoederisicopercentage (bevolking 16 jaar en ouder) naar meest frequente  
activiteitsstatus \* en geslacht, België 2001**

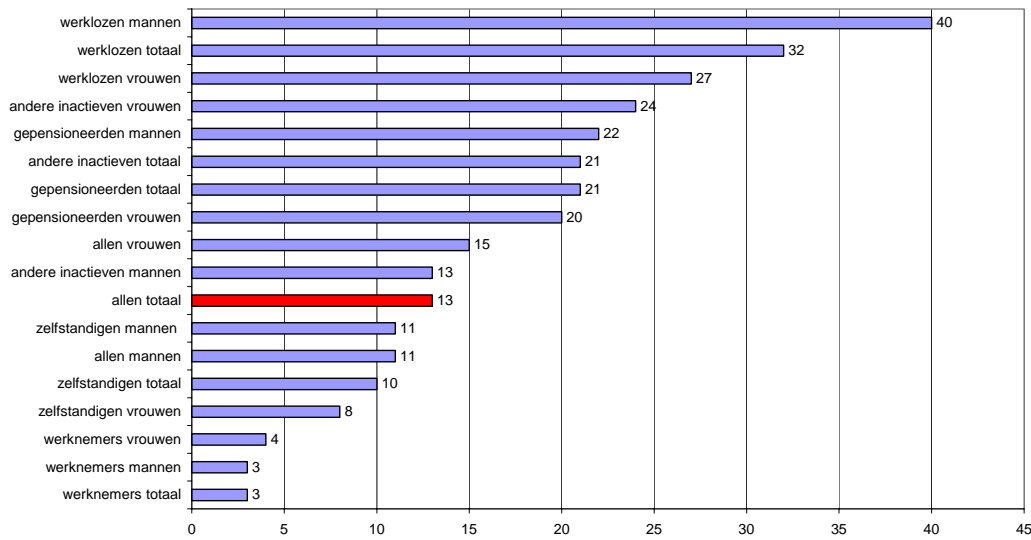

GI.11

(\*) De meest frequente activiteitsstatus is gedefinieerd als de status die mensen verklaren te hebben ingenomen gedurende meer dan de helft van het aantal maanden in het voorafgaand kalenderjaar.

**Armoederisicopercentage (bevolking 16 jaar en ouder) naar meest frequente  
activiteitsstatus en geslacht, Vlaams Gewest 2001**

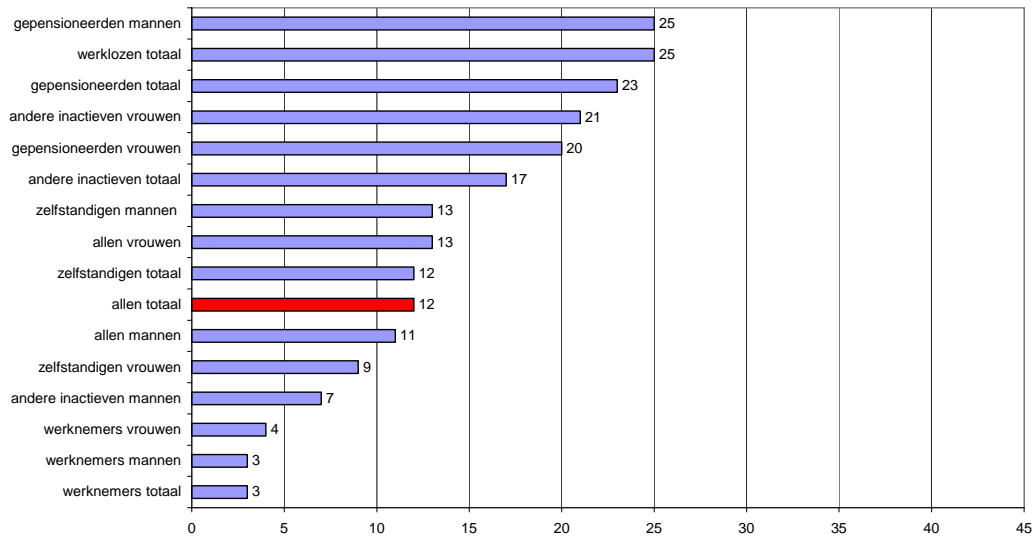

GI.12

**Armoederisicopercentage (bevolking 16 jaar en ouder) naar meest frequente activiteitsstatus en geslacht, Waals Gewest 2001**

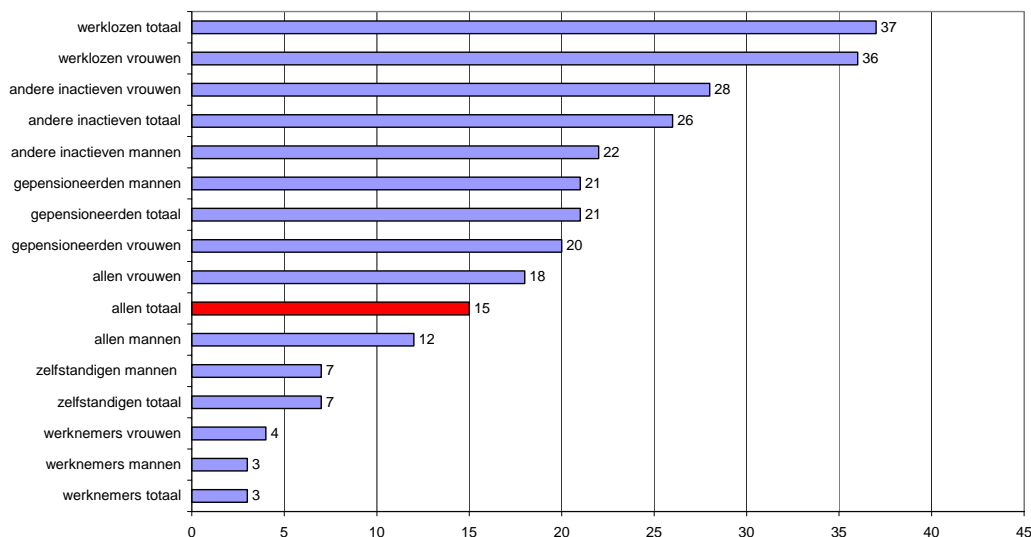

GL.13

**Armoederisicopercentage naar type huishouden \*, België 2001**

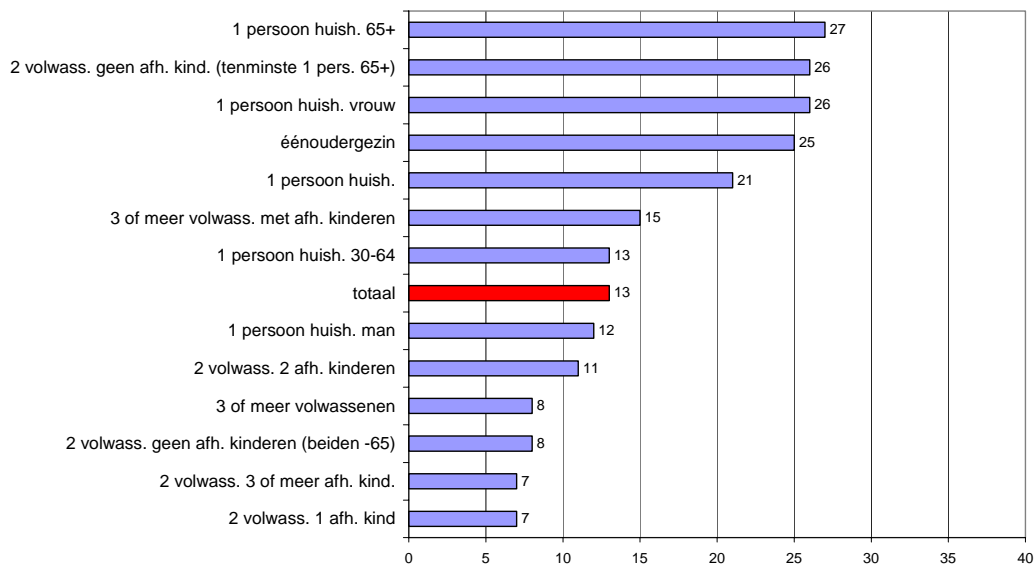

GL.14

(\* Afhankelijke kinderen worden gedefinieerd als mensen van 0 tot en met 15 jaar + mensen van 16 tot en met 24 jaar indien ze inactief zijn en inwonen bij tenminste één ouder.

**Armoederisicopercentage naar type huishouden, Vlaams Gewest 2001**

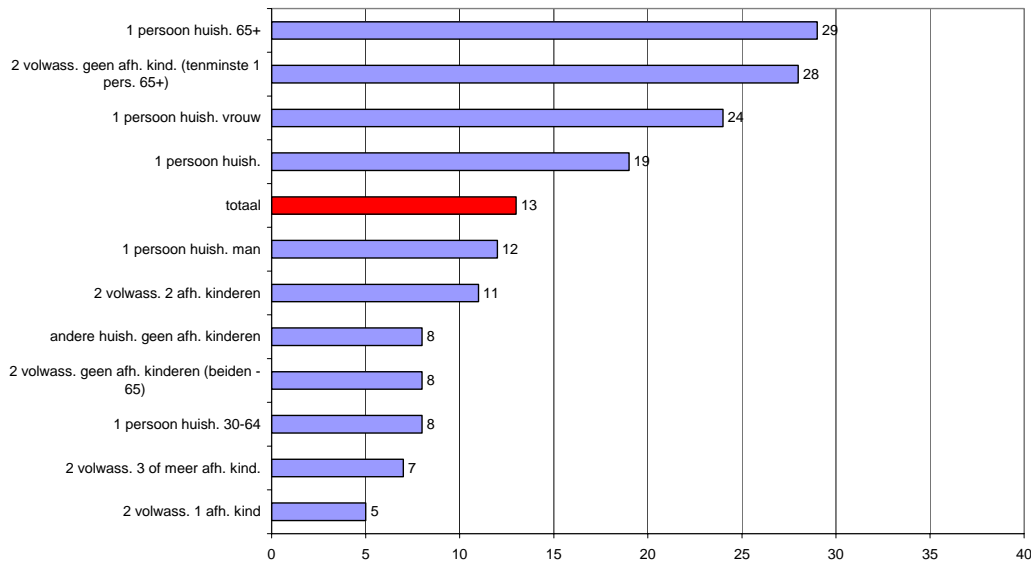

GI.15

**Armoederisicopercentage naar type huishouden, Waals Gewest 2001**

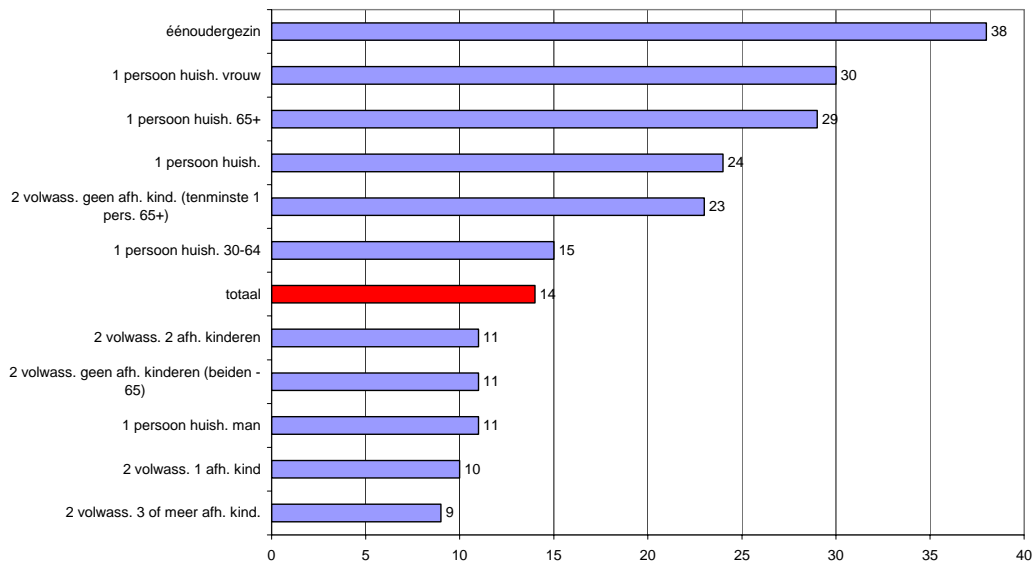

GI.16

**Armoederisicopercentage naar eigenaar/huurder status van het huishouden,  
Europese Unie 2001**

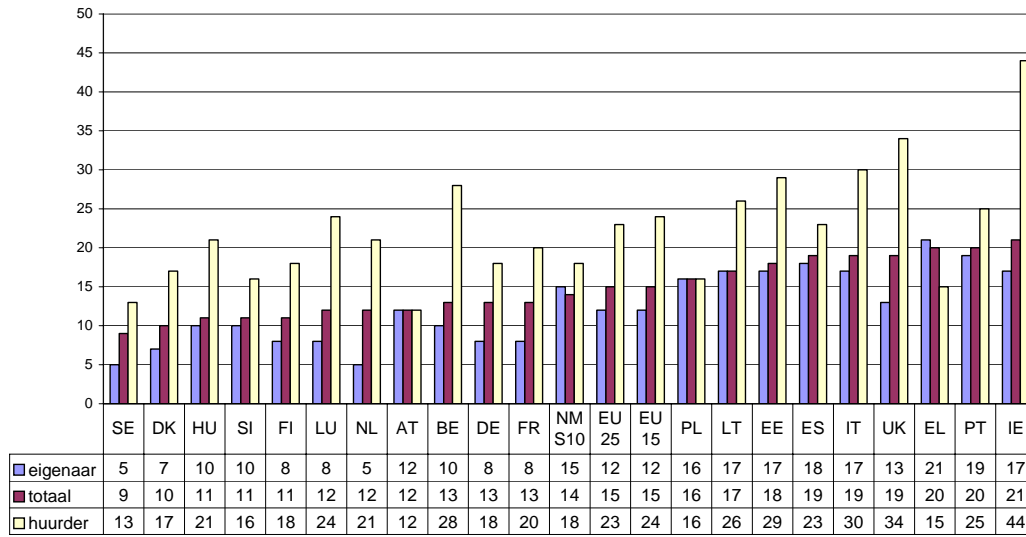

GI.17

**Armoederisicopercentage naar eigenaar/huurder status van het huishouden, EU25,  
EU15, NMS10, België en de gewesten 2001**

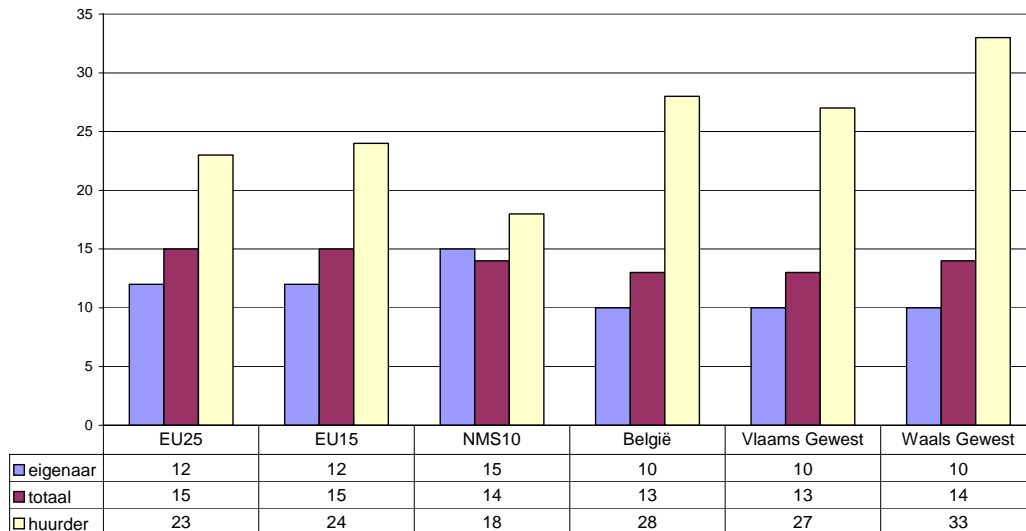

GI.18

**Armoederisicopercentage naar werkintensiteit van het huishouden \*, huishoudens zonder afhankelijke kinderen, Europese Unie 2001**

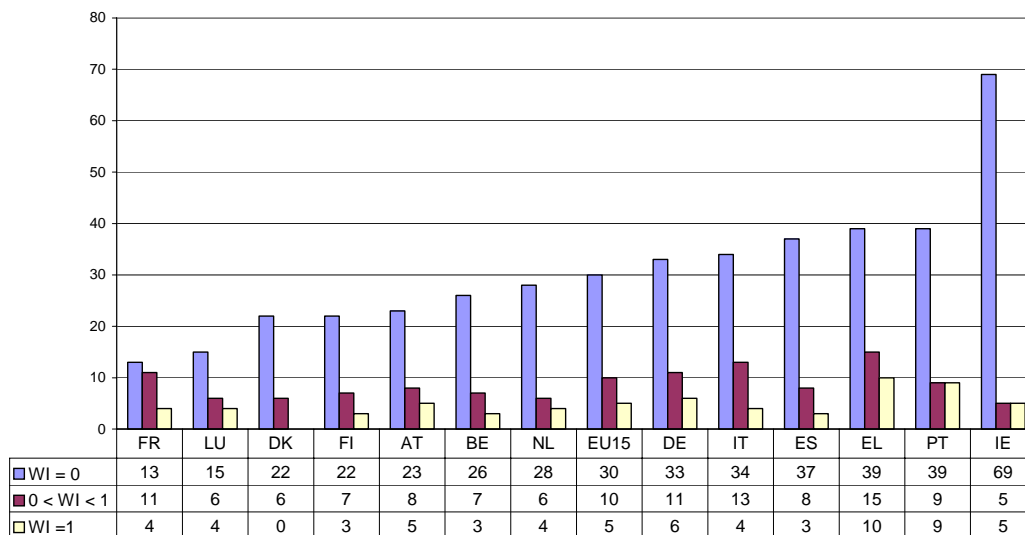

GI.19

(\*) De werkintensiteit van het huishouden verwijst naar het aantal maanden dat alle leden van het huishouden op arbeidsleeftijd gewerkt hebben gedurende het referentie inkomensjaar als proportie van het totaal aantal maanden dat theoretisch door hen gewerkt kon worden. Personen worden geklasseerd in categorieën van werkintensiteit die gaan van WI= 0 (huishoudens zonder betaald werk) tot WI=1 (volledige werkintensiteit).

**Armoederisicopercentage naar werkintensiteit van het huishouden, huishoudens met afhankelijke kinderen, Europese Unie 2001**

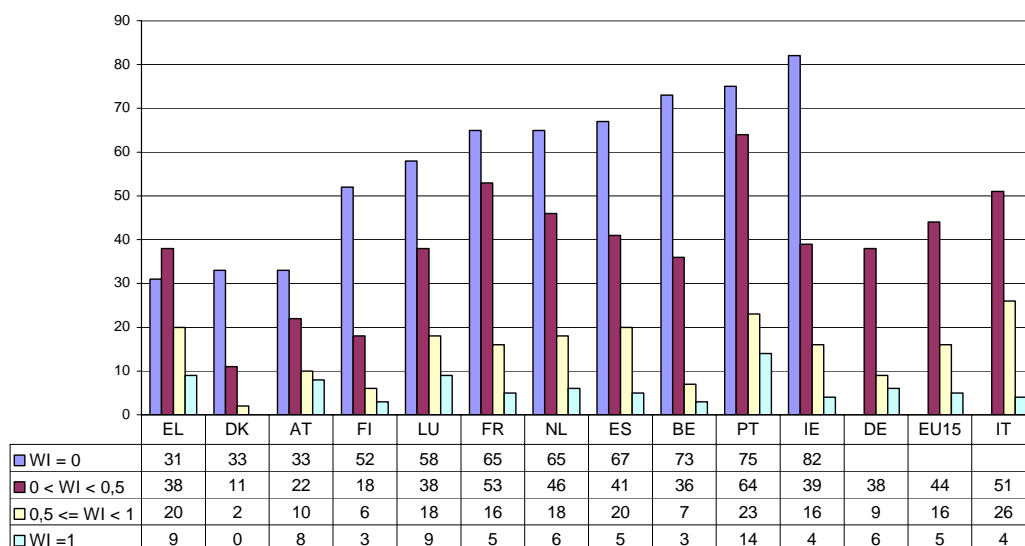

GI.20

**Armoederisicopercentage naar opleidingsniveau (bevolking 16+), België 2001**

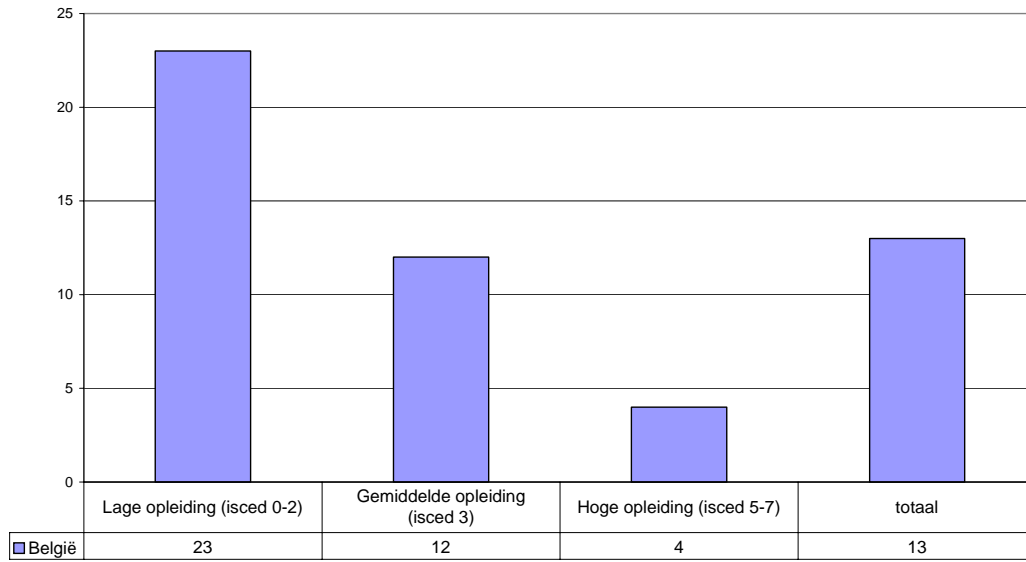

G21

**Armoederisicopercentage naar belangrijkste inkomensbron van het huishouden, België 2001**

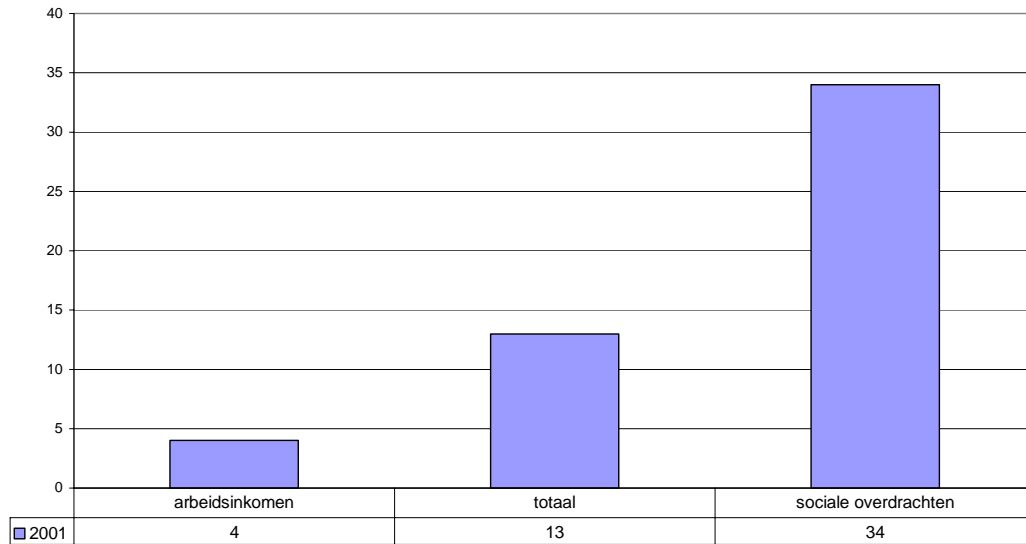

GI.22



**I.5 Spreiding rond de armoederisicogrens: percentage personen met een equivalent beschikbaar inkomen lager dan 40%, 50%, 70% van het mediaan nationaal equivalent inkomen.**

Naar leeftijd en geslacht.

Naar gewest.

ECHP + nationale databestanden – Eurostat / IWEPS

**Spreiding rond de armoederisicogrens (armoederisicopercentage gemeten met verschillende grenzen (% van het mediaan nationaal equivalent inkomen)), Europese Unie 2001**

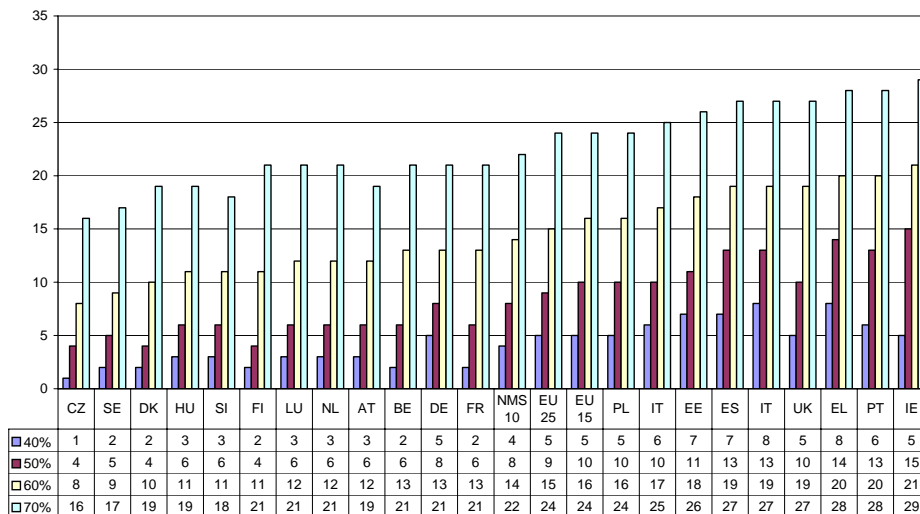

GI.23

**Spreiding rond de armoederisicogrens (armoederisicopercentage gemeten met verschillende grenzen (% van het mediaan nationaal equivalent inkomen)), EU25, EU15, NMS10, België en de gewesten 2001**

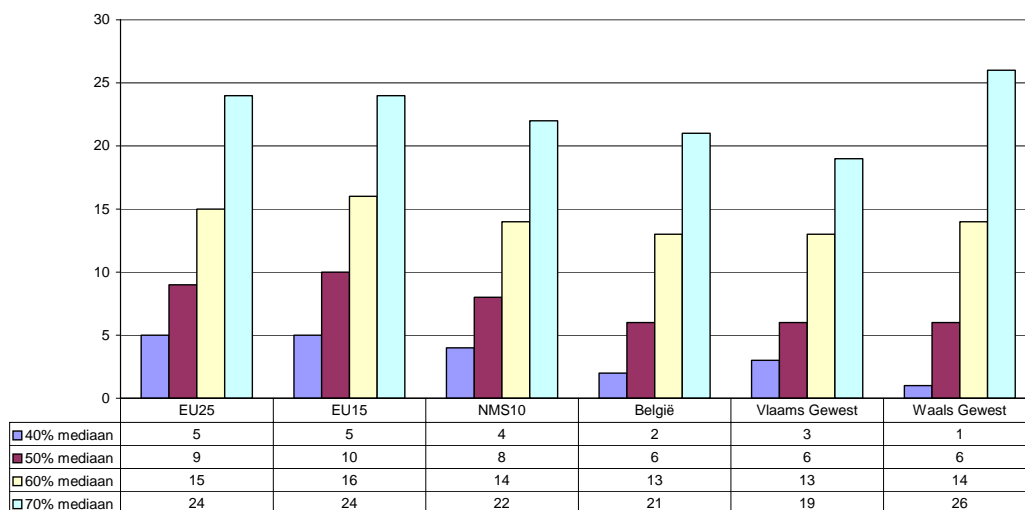

GI.24

I.6 Armoederisicopercentage gemeten met een in de tijd verankerde armoederisicogrens: in jaar 't', het percentage personen met een equivalent beschikbaar inkomen beneden de armoederisicogrens vastgesteld in jaar t-3 (1998) en aangepast in functie van de inflatie over de drie voorbije jaren.

Naar leeftijd en geslacht.

ECHP + nationale databestanden – Eurostat

**Armoederisicopercentage, gemeten met een armoederisicogrens verankerd op een bepaald tijdstip (1998), Europese Unie 2001**

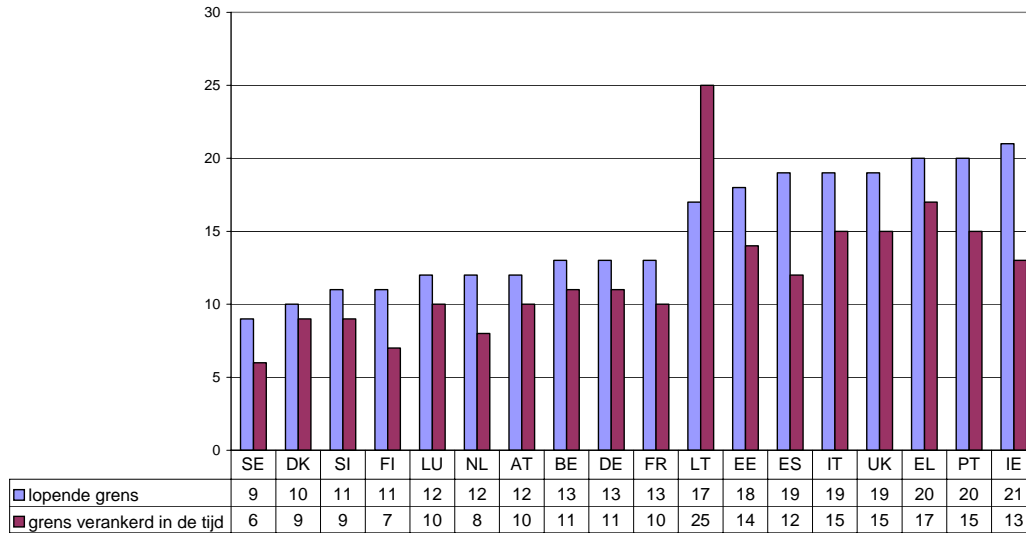

GI.25

### 2.1.3 Welk percentage van de bevolking wordt sinds meerdere jaren (blijvend) geconfronteerd met armoederisico?

**I.7 Blijvend armoederisicopercentage (60% van de mediaan): percentage personen met een equivalent beschikbaar inkomen lager dan 60% van het mediaan nationaal equivalent inkomen in het lopend jaar en in minstens twee van de drie voorafgaande jaren.**

**Naar leeftijd en geslacht.**

Naar gewest.

ECHP + nationale databestanden – Eurostat / IWEPS

Blijvend armoederisicopercentage (grens 60% van de mediaan),  
Europese Unie 2001

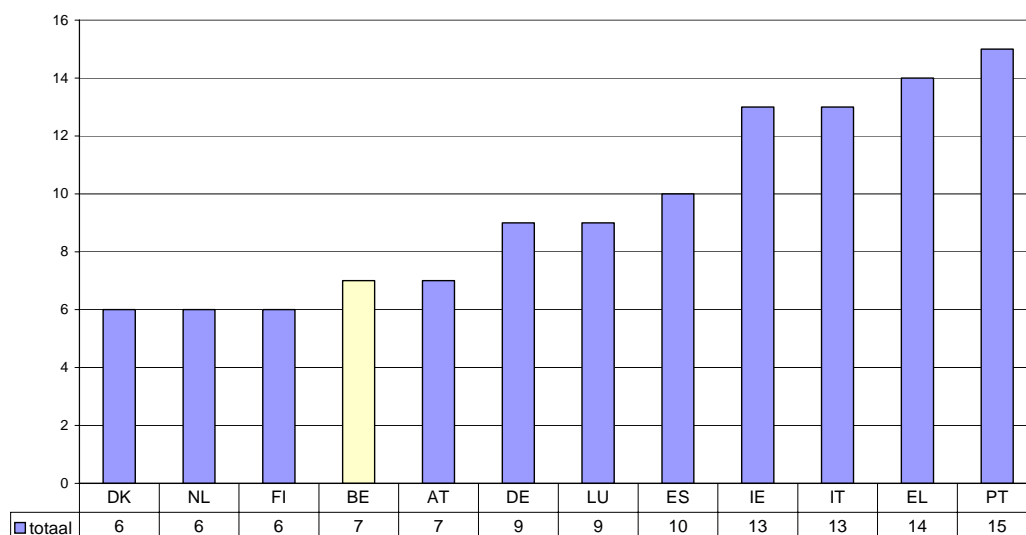

GI.26

Blijvend armoederisicopercentage (grens 60% van de mediaan) naar geslacht  
(bevolking 16 jaar en ouder), België en de gewesten 2001

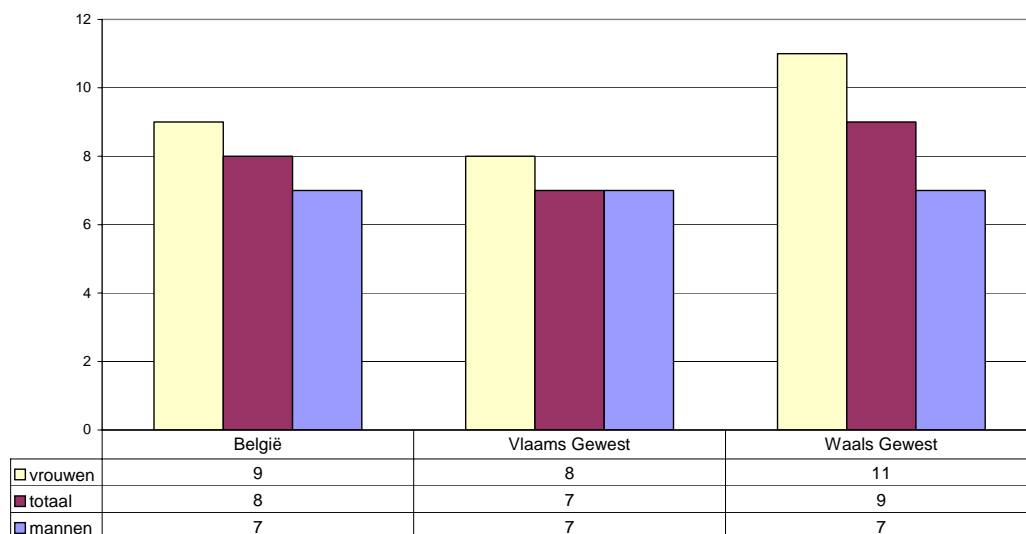

GI.27

I.8 Blijvend armoederisicopercentage (50% mediaan): percentage personen met een equivalent beschikbaar inkomen lager dan 50% van het mediaan nationaal equivalent inkomen in het lopend jaar en in minstens twee van de drie voorafgaande jaren.

Naar leeftijd en geslacht.

Naar gewest.

ECHP – Eurostat / IWEPS

P.m.

**2.1.4 In welke mate hebben mensen met armoederisico tekort aan inkomen (intensiteit van het armoederisico - armoederisicogrens is 60% van het mediaan inkomen)?**

**I.9 Relatieve mediane armoederisicokloof: verschil tussen het mediaan equivalent inkomen van de personen onder de armoederisicogrens en de armoederisicogrens, uitgedrukt als een percentage van de armoederisicogrens. Naar leeftijd en geslacht.**

Naar gewest.  
ECHP + nationale databestanden – Eurostat / IWEPS

Relatieve mediane armoederisicokloof, Europese Unie 2001

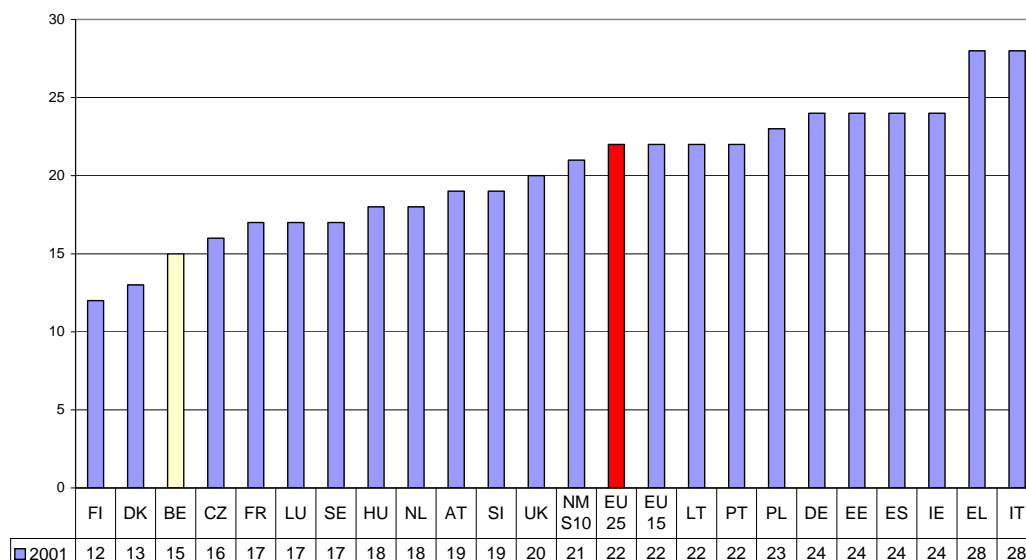

GI.28

Relatieve mediane armoederisicokloof (bevolking 16 jaar en ouder), EU25, EU15, NMS10, België en de gewesten 2001

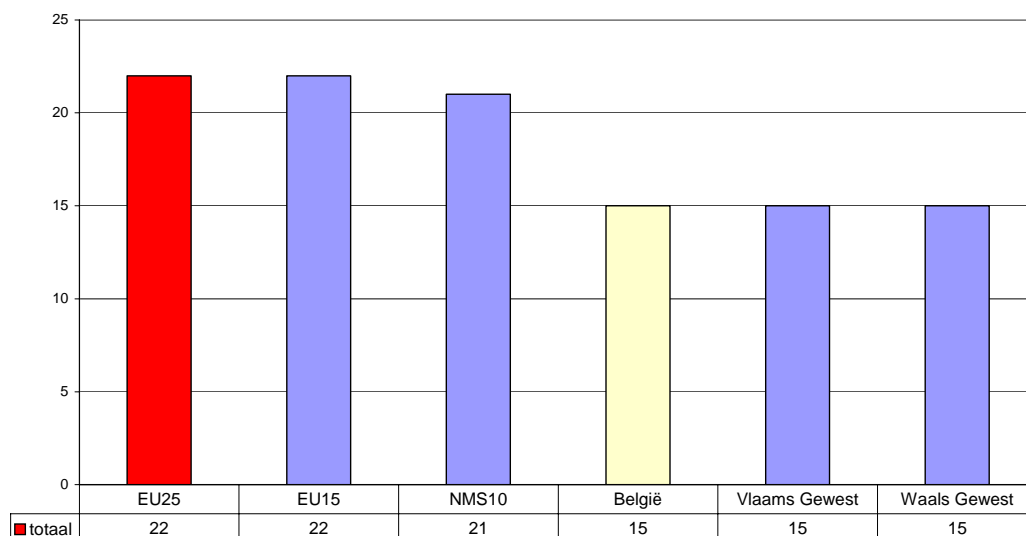

GI.29

Relatieve mediane armoederisicokloof naar leeftijd en geslacht,  
België 2001

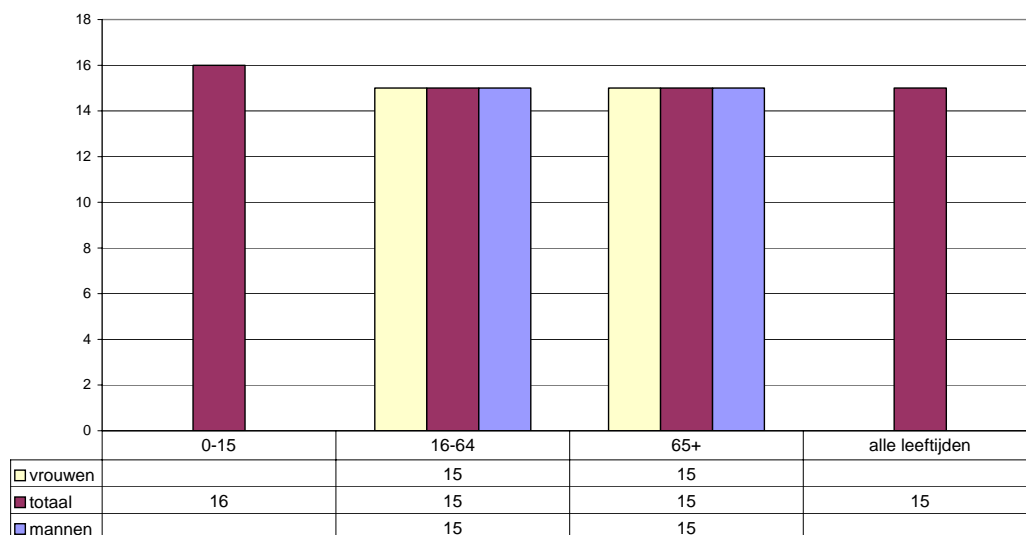

GL.30

I.10 Totale armoederisicokloof als een percentage van het totale inkomen (in de steekproef), gedefinieerd als de verhouding tussen de totale armoederisicokloof van alle mensen met armoederisico en het totale inkomen van alle mensen.

Naar gewest.

ECHP – Eurostat / IWEPS

Totale armoederisicokloof in procent van het totaal inkomen, Europese Unie 2001

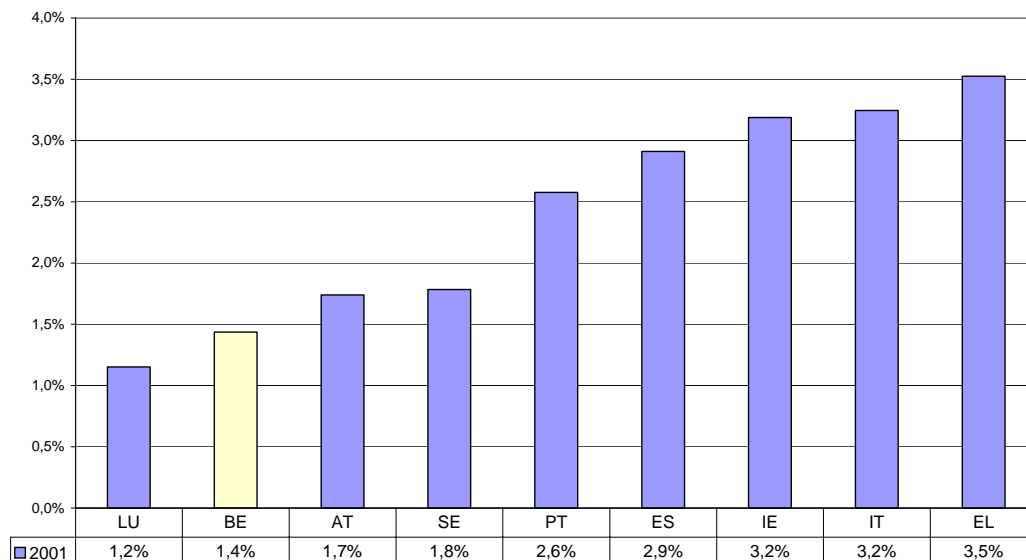

GL.31

**Totale armoederisicokloof in procent van het totaal inkomen, België en de gewesten  
2001**

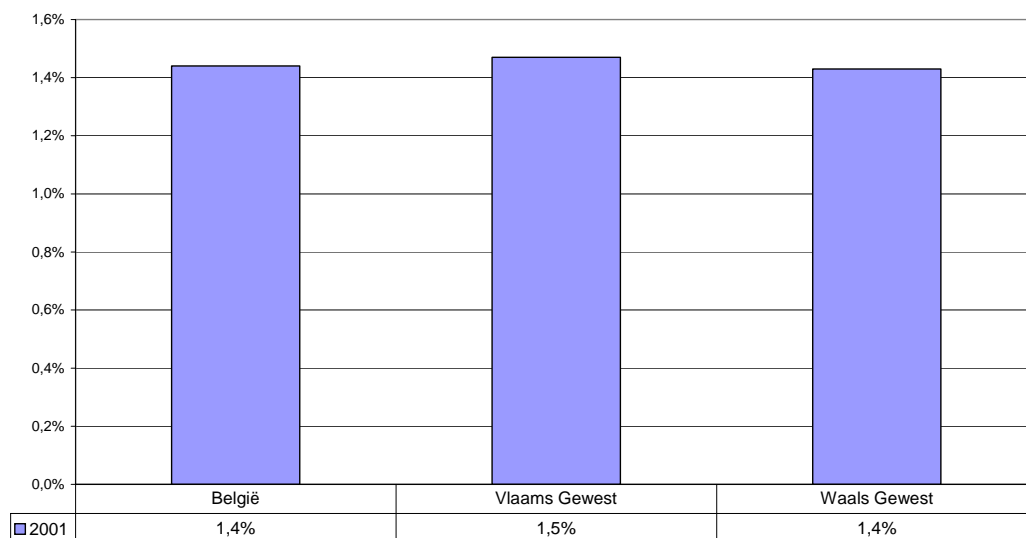

GL.32

## 2.2 Armoederisico gemeten met een subjectieve norm

### 2.2.1 Welk percentage van de bevolking wordt geconfronteerd met armoederisico?

I.11 Percentage personen die leven in een huishouden dat volgens de referentiepersoon grote of zeer grote moeilijkheden heeft om rond te komen (making ends meet).

Naar gewest en geslacht.

ECHP – Eurostat / IWEPS

Percentage personen die leven in een huishouden dat volgens de referentiepersoon grote of zeer grote moeilijkheden heeft om rond te komen naar geslacht, België en de gewesten 2001

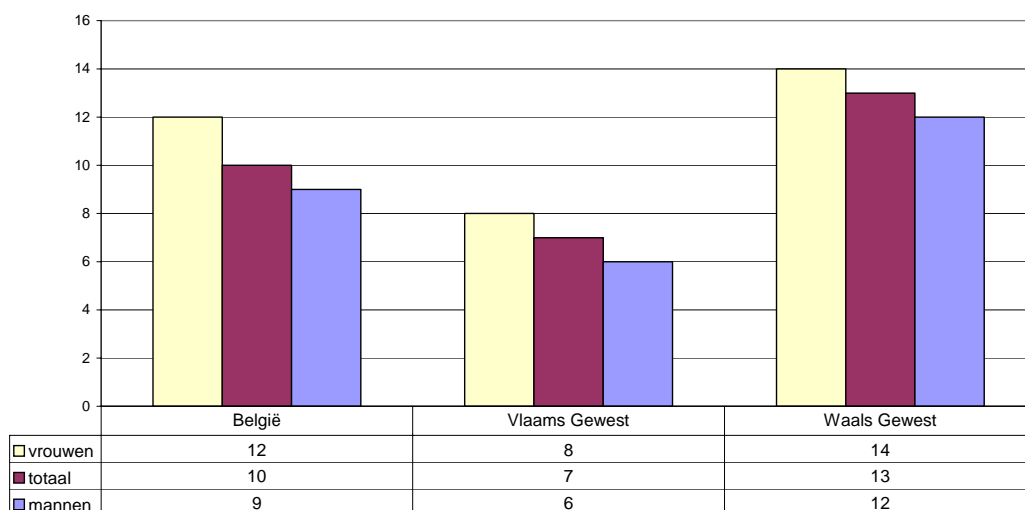

GI.33

Percentage personen die leven in een huishouden dat volgens de referentiepersoon grote of zeer grote moeilijkheden heeft om rond te komen, België en de gewesten 2001

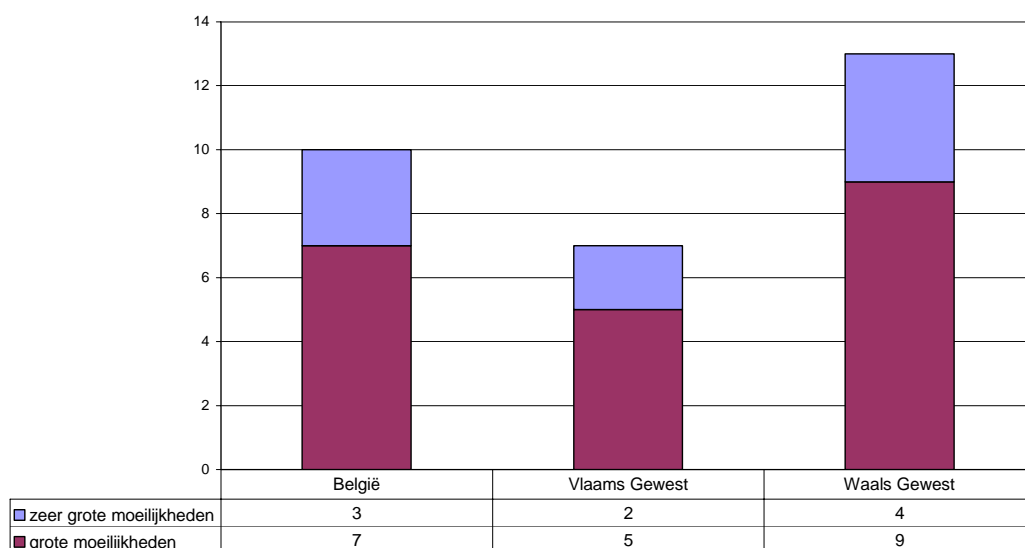

GI.34



### 3. De sociale overdrachten als instrument in de strijd tegen armoederisico

#### 3.1 Impact op het aantal mensen met armoederisico

I.12 Armoederisicopercentage vóór sociale overdrachten (uitkeringen): percentage mensen met armoederisico, waarbij het equivalent inkomen als volgt berekend wordt:

1. Inkomen exclusief alle sociale overdrachten (uitkeringen);
2. Inkomen inclusief ouderdoms- en overlevingspensioenen en exclusief alle andere sociale overdrachten (uitkeringen);
3. Inkomen inclusief alle sociale overdrachten (uitkeringen) (= indicator I.4).

Dezelfde armoederisicogrens, gedefinieerd als 60% van het nationaal mediaan equivalent beschikbaar inkomen (na sociale overdrachten / uitkeringen) wordt gebruikt voor de drie statistieken.

Naar leeftijd en geslacht.

Relatief impact in % na/voor overdrachten.

Naar gewest.

ECHP + nationale databestanden – Eurostat / IWEPS

Armoederisicopercentage vóór alle sociale overdrachten, na pensioenen en na alle sociale overdrachten, Europese Unie 2001

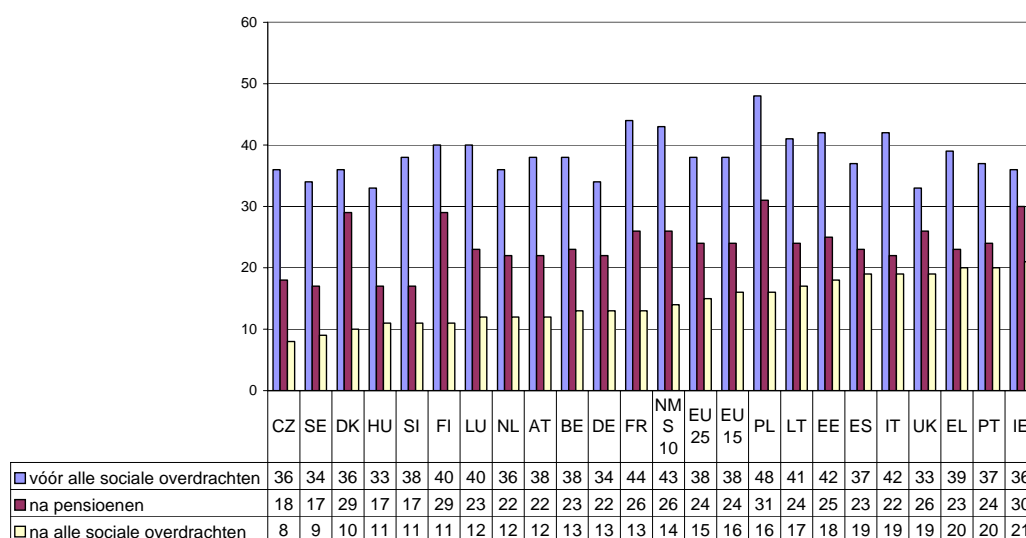

GI.35

**Armoederisicopercentage vóór alle sociale overdrachten, na pensioenen en na alle sociale overdrachten naar leeftijd en geslacht, België 2001**

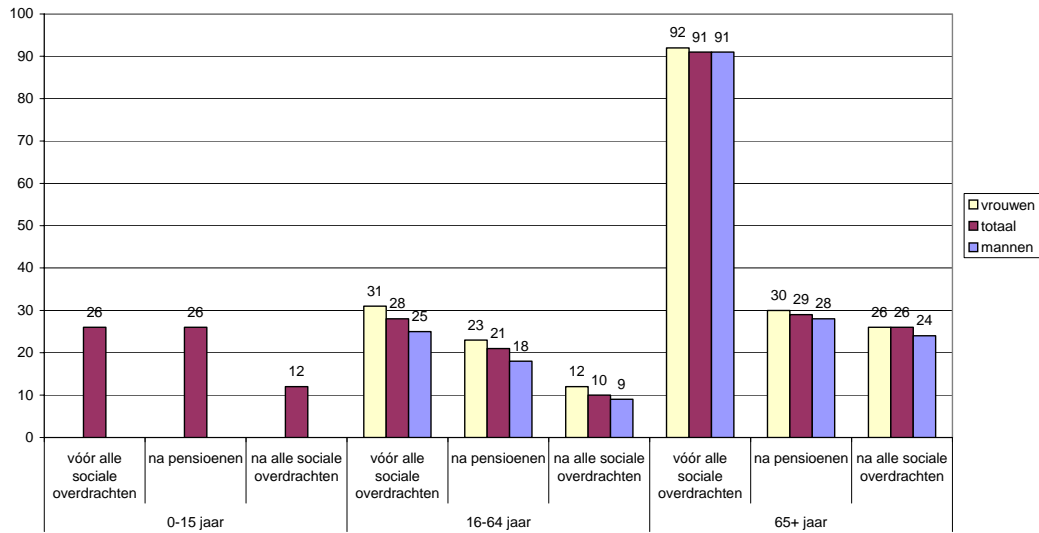

GI.36

**I. Relatief impact in vergelijking met de situatie vóór sociale overdrachten (uitkeringen) waarbij pensioenen worden beschouwd als sociale overdrachten (inkomensdefinitie 1).**

**Reductie (in %) van het armoederisicopercentage door de sociale overdrachten (pensioenen en andere sociale overdrachten), Europese Unie 2001**

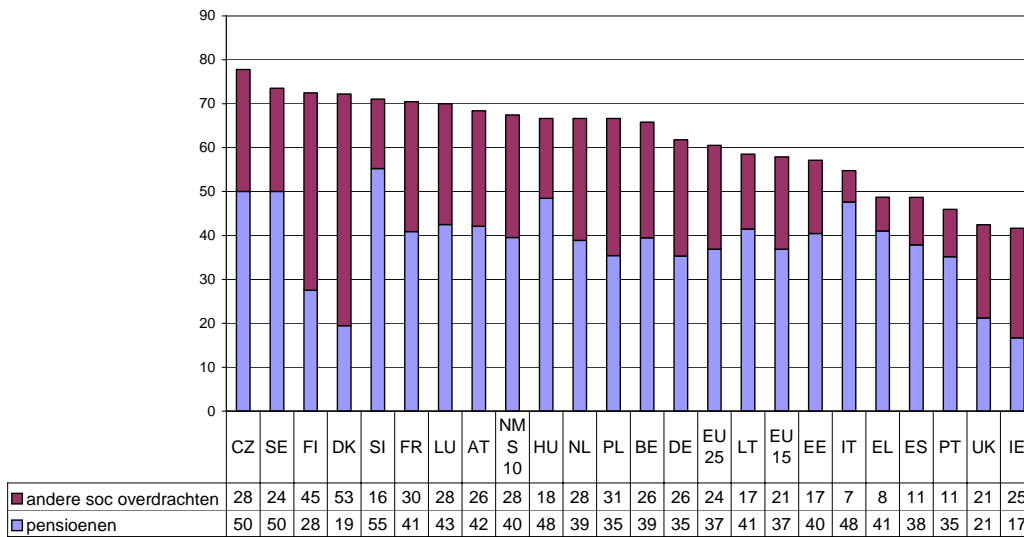

GI.37

**2. Relatief impact in vergelijking met de situatie vóór sociale overdrachten (uitkeringen) waarbij pensioenen niet als sociale overdrachten worden beschouwd (inkomensdefinitie 2).**

**Reductie (in %) van het armoederisicopercentage door de sociale overdrachten (pensioenen worden niet beschouwd als sociale overdrachten) Europese Unie 2001**

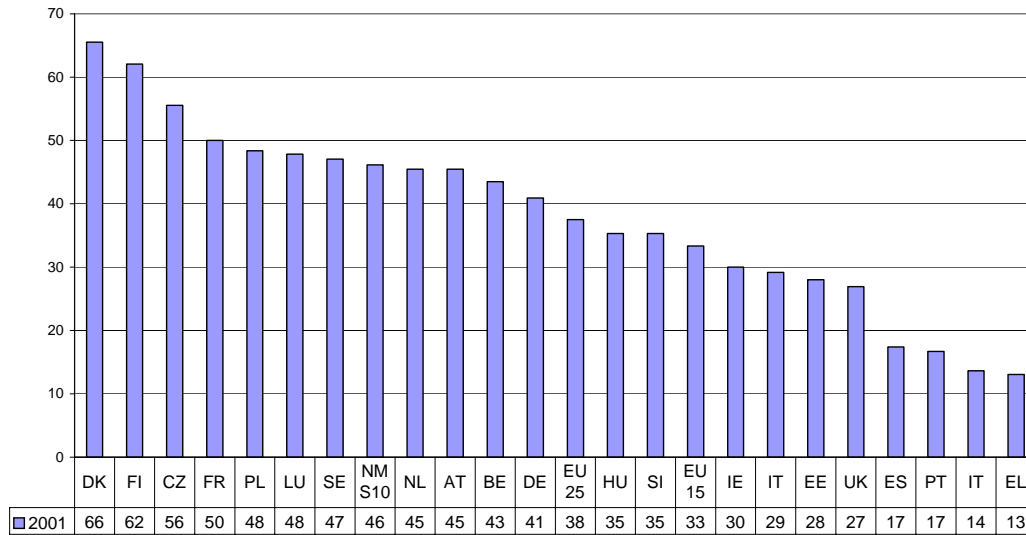

GI.38

### **3.2 Impact op de totale armoederisicokloof**

I.13 Totale armoederisicokloof vóór sociale overdrachten (uitkeringen), waarbij het inkomen als volgt berekend wordt:

1. Inkomen exclusief alle sociale overdrachten (uitkeringen);
2. Inkomen inclusief ouderdoms- en overlevingspensioenen en exclusief alle andere sociale overdrachten (uitkeringen);
3. Inkomen inclusief alle sociale overdrachten (uitkeringen) (= indicator I.10).

Naar gewest.

ECHP – Eurostat / IWEPS

**Totale armoederisicokloof vóór alle sociale overdrachten, na pensioenen, en na alle sociale overdrachten, België en de gewesten 2001**

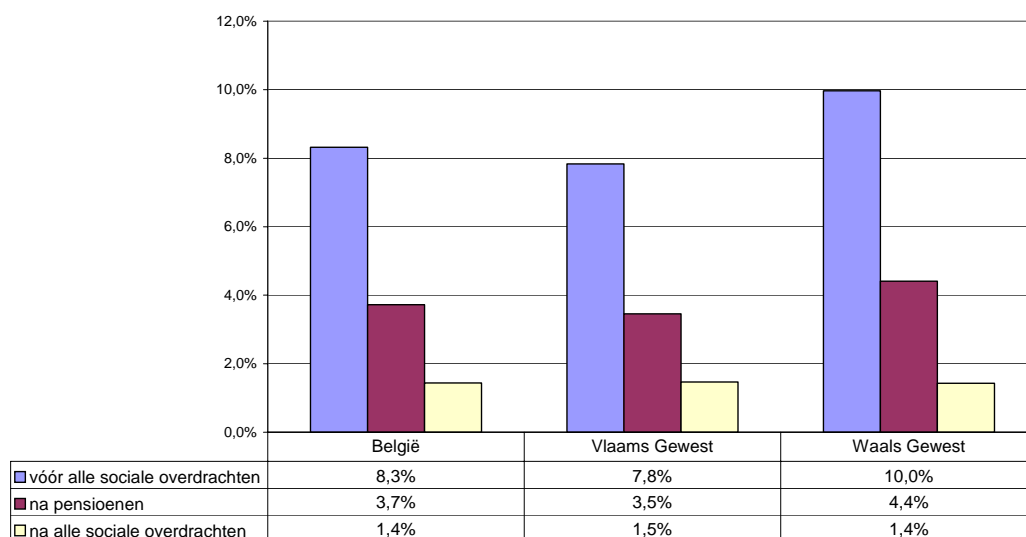

GI.39

### **3.3 Adequaatheid van de minimum sociale overdracht**

I.14 Netto minimumuitkering (rustpensioen, werkloosheid, invaliditeitsuitkering, bestaansminimum) in procent van de armoederisicogrens (60% van het mediaaninkomen) voor een alleenstaande.

ECHP / STASIM – CSB

*De resultaten met betrekking tot indicatoren I.14 en I.15 worden samen voorgesteld in onderstaande grafiek.*

## **4. Het minimumloon als instrument in de strijd tegen armoederisico**

### **4.1 Adequaatheid van het minimumloon**

I.15 Netto minimumloon in procent van de armoederisicogrens (60% van het mediaaninkomen) voor een alleenstaande.

ECHP / STASIM – CSB

**Netto minimumloon en minimumuitkeringen (werknemers en sociale bijstand) als percentage van de armoederisicogrens voor een alleenstaande, België 2000 (ECHP 2001)**

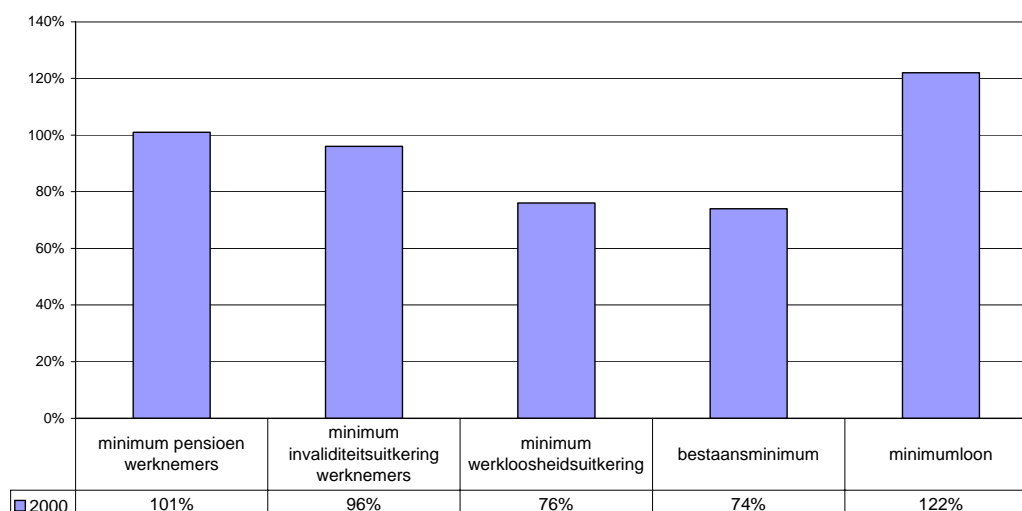

GL40

*Pensioen: volledige loopbaan.*

*Werkloosheidsuitkering na 6 maanden.*

## 5. Mensen met afbetalingsmoeilijkheden

I.16 Aantal bij de Kredietcentrale voor Particulieren van de Nationale Bank geregistreerde personen met achterstallige contracten in verhouding tot de meerderjarige bevolking (%).  
Naar provincie en naar arrondissement.

Centrale voor Kredieten aan Particulieren - Nationale Bank van België

Aantal bij de Centrale voor Kredieten aan Particulieren van de Nationale Bank geregistreerde personen met achterstallige contracten als percentage van de volwassen bevolking, België

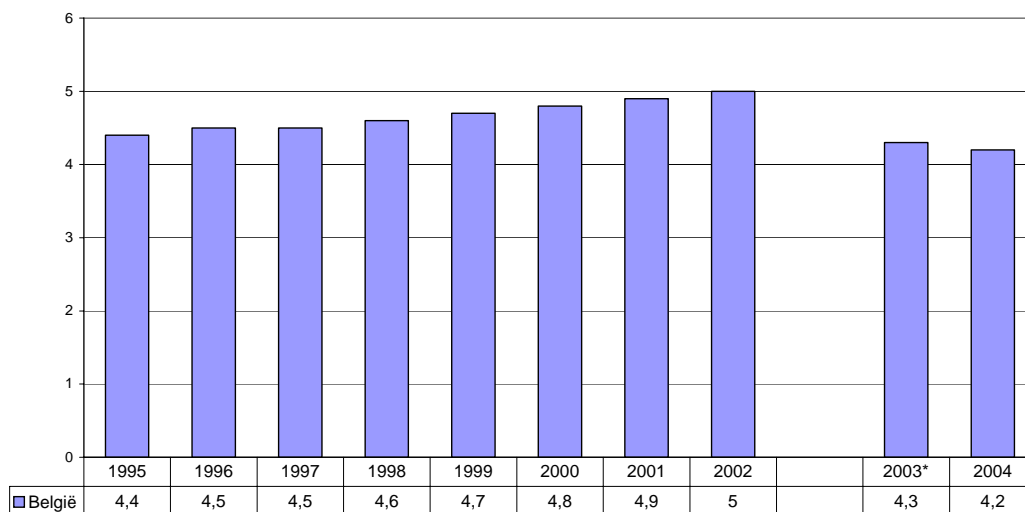

GI.41

(\*) Breuk in de serie ingevolge een wijziging van de wetgeving.

Aantal bij de Centrale voor Kredieten aan Particulieren van de Nationale Bank geregistreerde personen met achterstallige contracten als percentage van de volwassen bevolking naar provincie, 2004

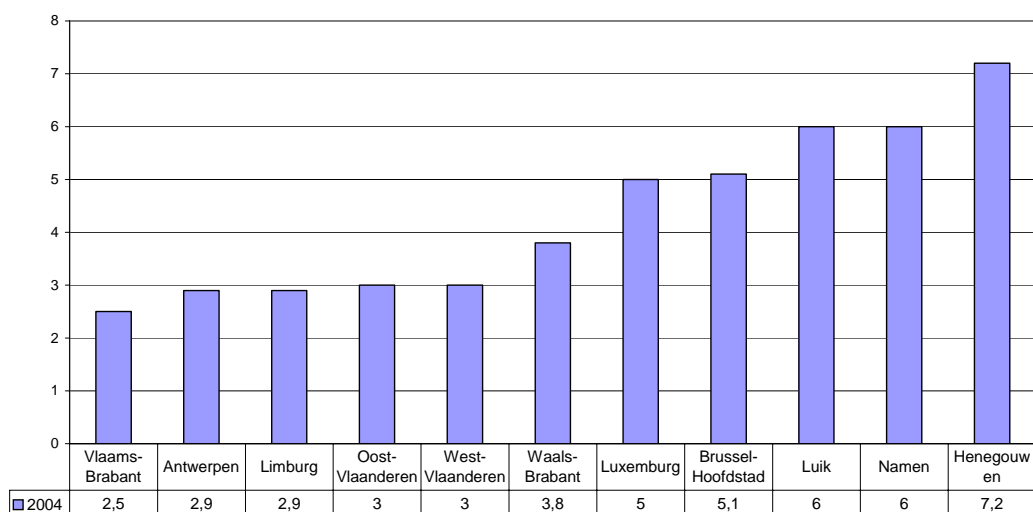

GI.42

**Aantal bij de Centrale voor Kredieten aan Particulieren van de Nationale Bank  
geregistreerde personen met achterstallige contracten als percentage van de  
volwassen bevolking naar arrondissement, 2004**

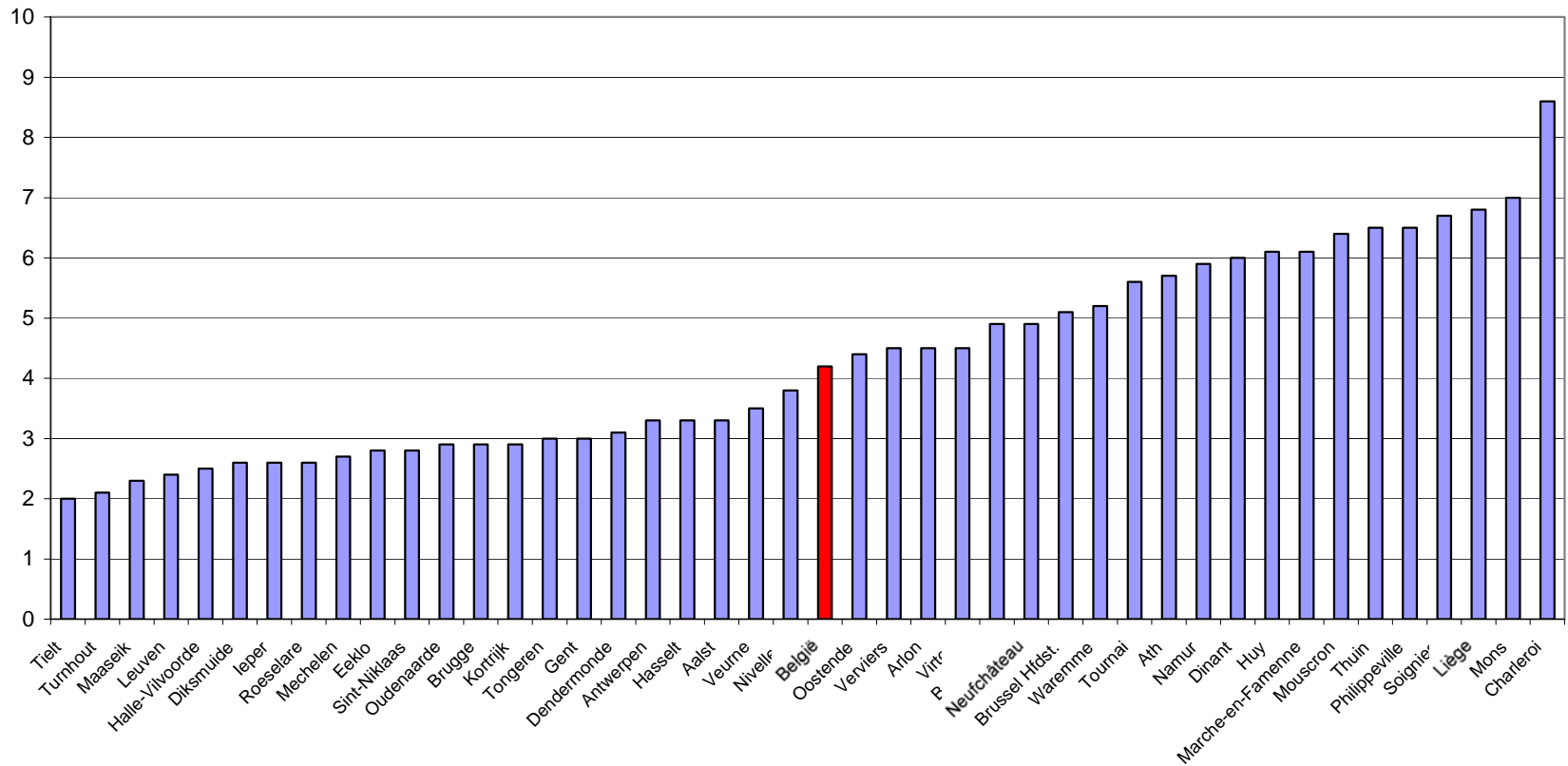

GL43

## **II. ARBEID**

### **1. Werkloosheid**

#### **1.1 Op individueel niveau**

**II.1 Langdurige werkloosheidsgraad: langdurig werkloze bevolking ( $\geq 12$  maanden - ILO-definitie) als percentage van de totale actieve bevolking van 15 jaar en ouder.**

**Naar geslacht.**

Naar gewest.

LFS – Eurostat



## Langdurige werkloosheidsgraad naar geslacht, Europese Unie 2004

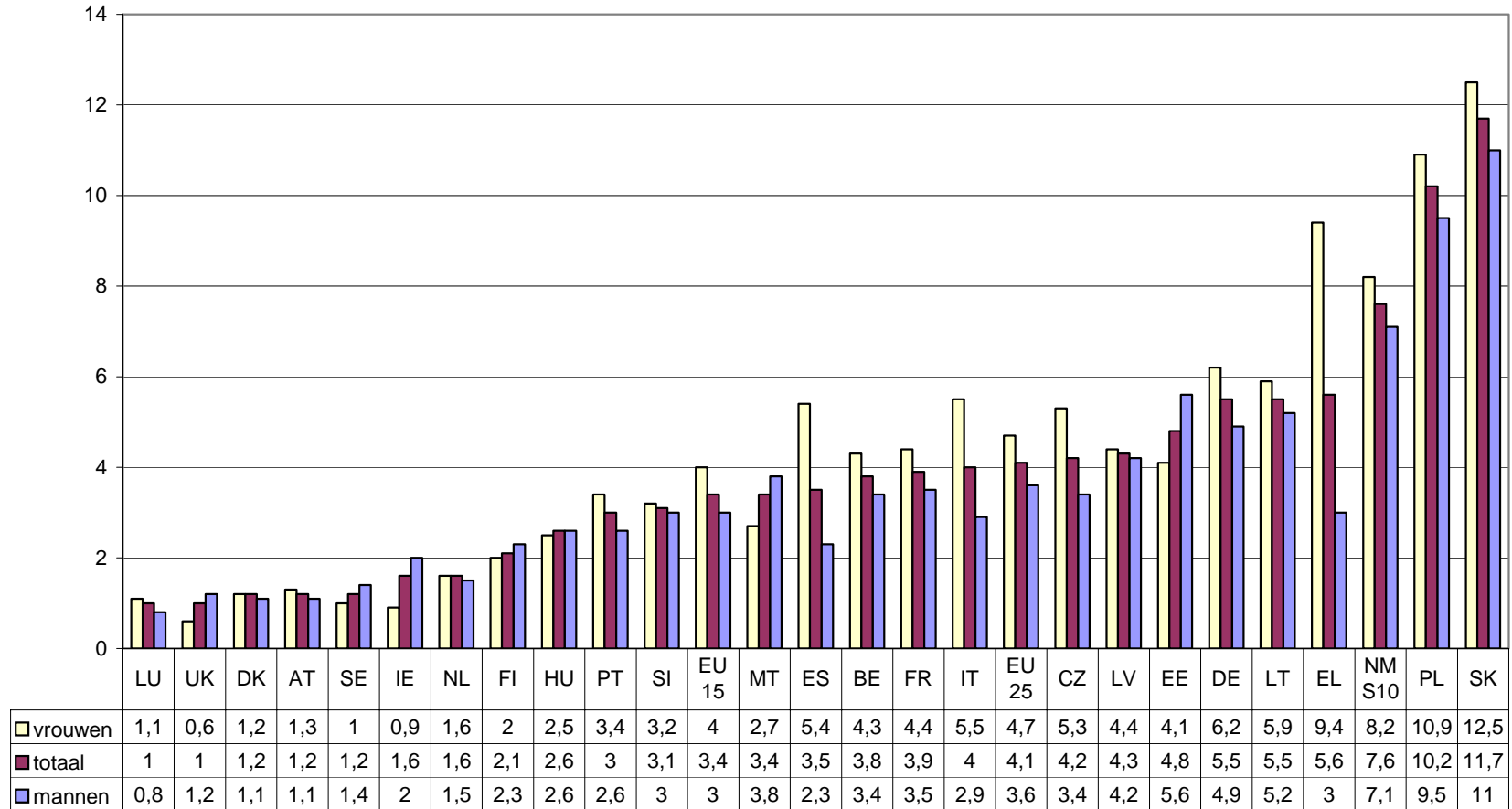

GII.1

Langdurige werkloosheidsgraad naar geslacht, EU25, EU15 en België

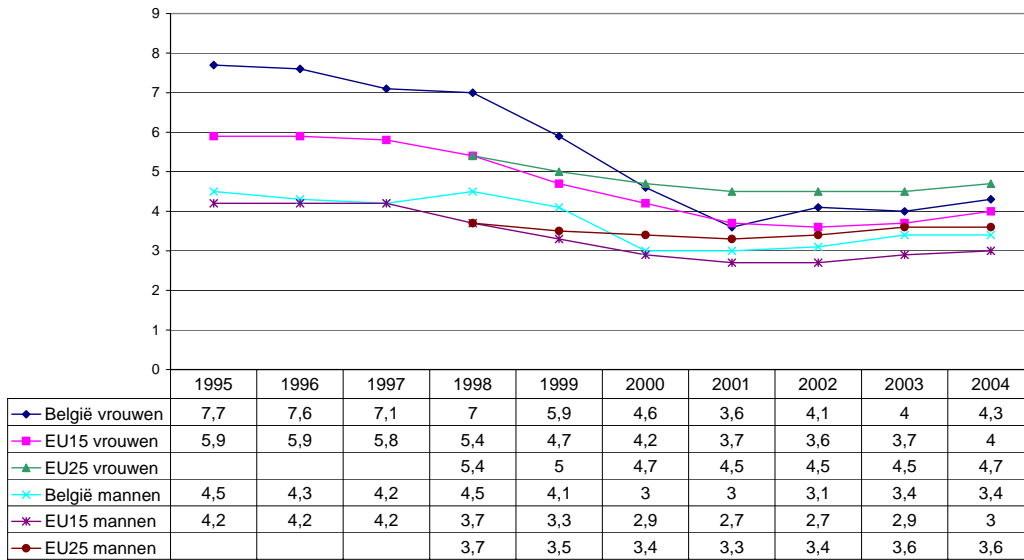

GII.2

LFS – NIS (NAP Werkgelegenheid 2004)

Langdurige werkloosheidsgraad naar geslacht, EU25, EU15, NMS10, België en de gewesten 2003

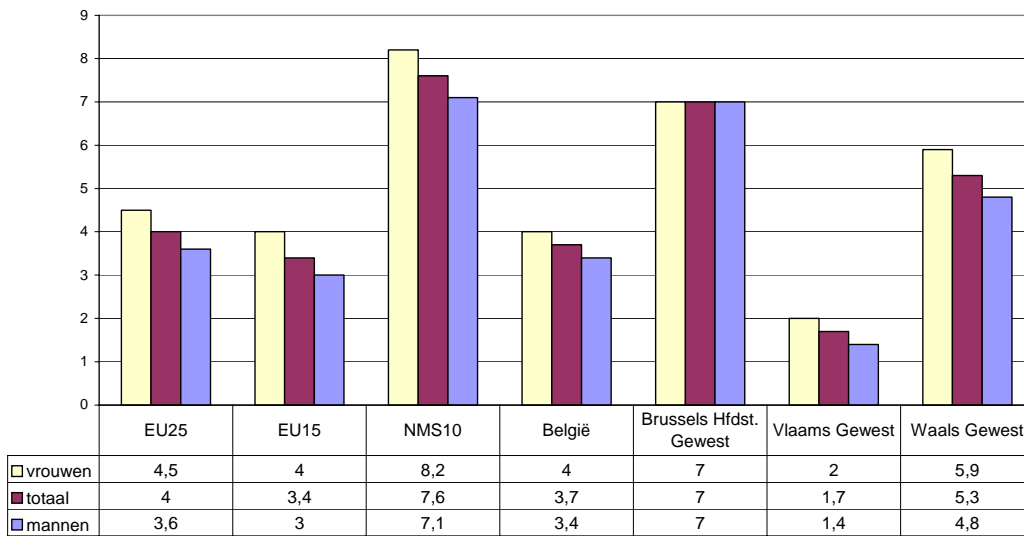

GII.3

II.2 Aandeel langdurige werklozen: totale langdurig werkloze bevolking ( $\geq 12$  maanden - ILO-definitie) als percentage van de totale werkloze bevolking van 15 jaar en ouder.  
 Naar geslacht.

LFS – Eurostat

Aandeel langdurige werklozen in de totale werkloze bevolking naar geslacht, Europese Unie 2003

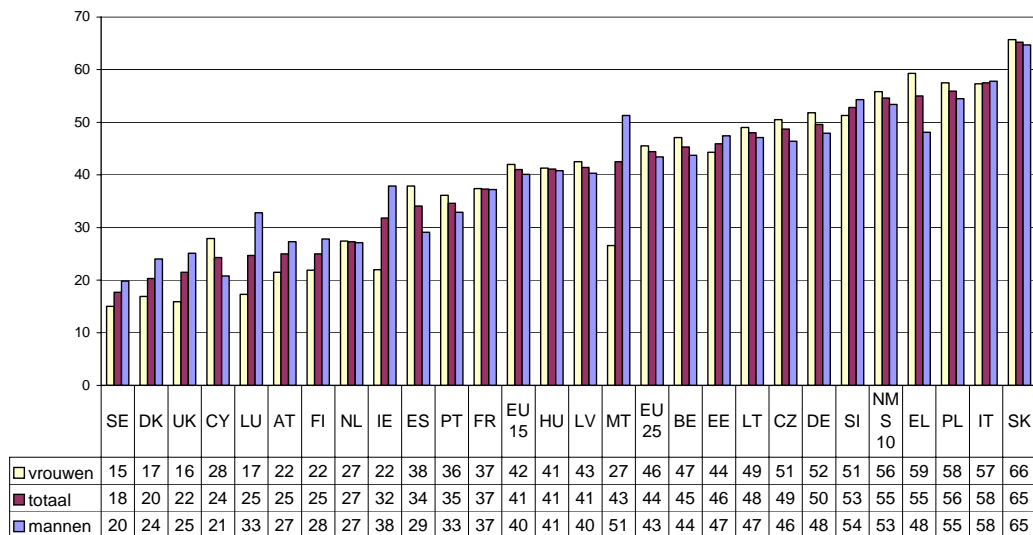

GII.4

II.3 Zeer langdurige werkloosheidsgraad: zeer langdurig werkloze bevolking ( $\geq 24$  maanden - ILO-definitie) als percentage van de totale actieve bevolking van 15 jaar en ouder.  
 Naar geslacht.

LFS – Eurostat

Zeer langdurige werkloosheidsgraad naar geslacht, Europese Unie 2003

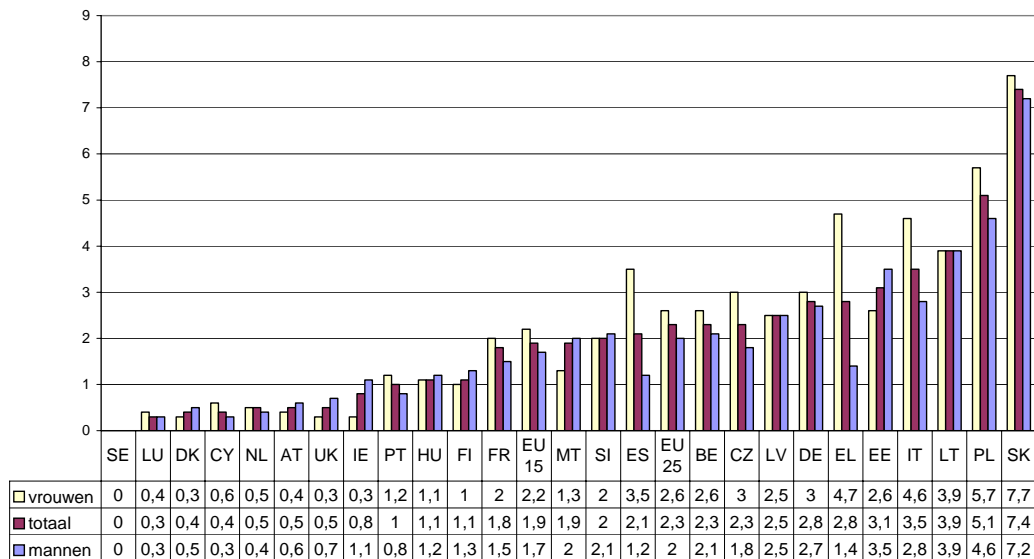

GII.5

**II.4 Toegang van sommige bevolkingsgroepen tot de werkgelegenheid: verschil inzake werkzaamheids- en werkloosheidsgraad (in procentpunten) tussen:**

- de bevolking van vreemde, niet EU15 nationaliteit en de bevolking van EU15 nationaliteit;
- de bevolking met een laag opleidingsniveau (maximum lager secundair onderwijs) en de totale bevolking;
- de bevolking met een handicap en de totale bevolking.

Naar gewest en geslacht.

LFS – NIS (NAP Werkgelegenheid 2004)

**Vershil in werkzaamheidsgraad (procentpunten) tussen de bevolking van vreemde, niet EU15 nationaliteit en de bevolking van EU15 nationaliteit naar geslacht, België en de gewesten 2003**

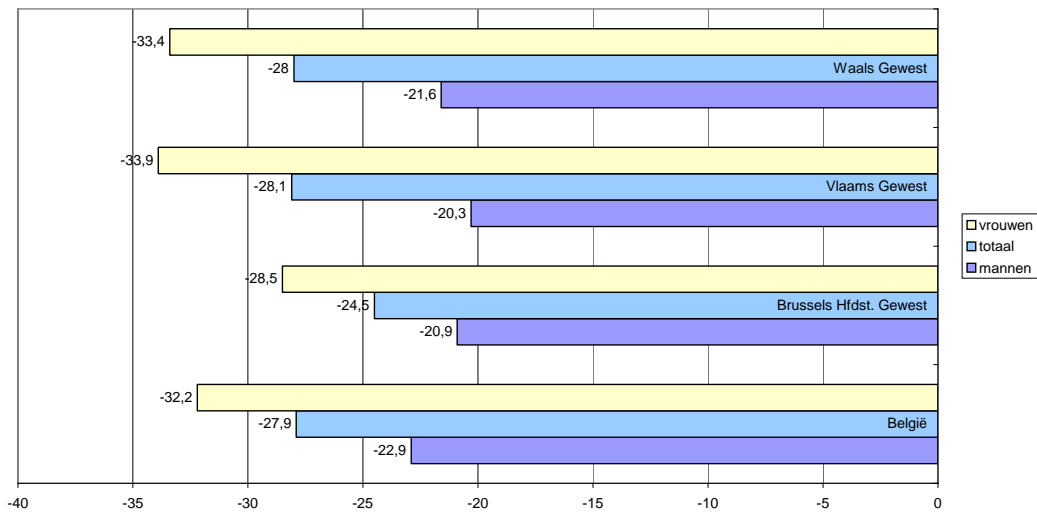

GII.6

**Vershil in werkloosheidsgraad (procentpunten) tussen de bevolking van vreemde, niet EU15 nationaliteit en de bevolking van EU15 nationaliteit naar geslacht, België en de gewesten 2003**

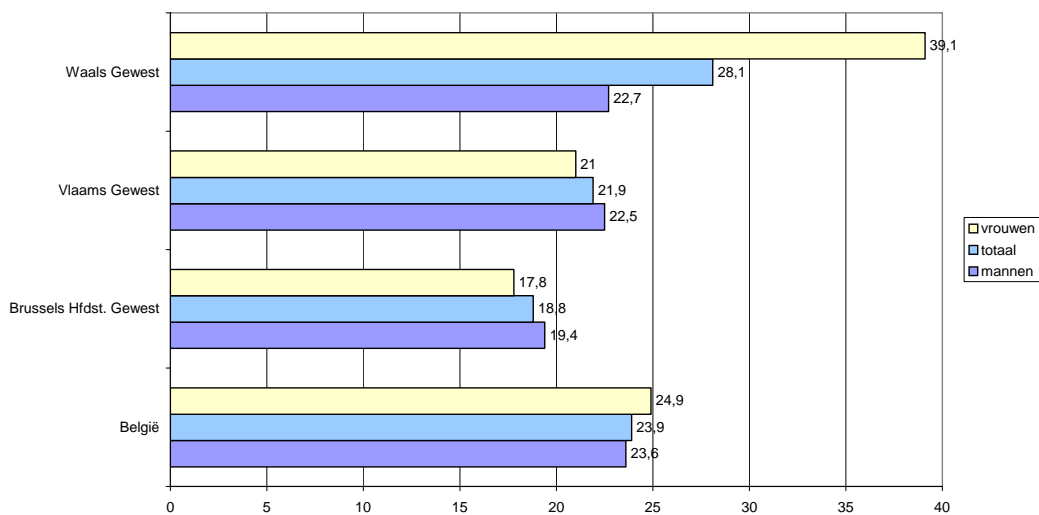

GII.7

**Vershil in werkzaamheidsgraad (procentpunten) tussen de bevolking met een laag opleidingsniveau (maximum lager secundair onderwijs) en de totale bevolking naar geslacht, België en de gewesten 2003**

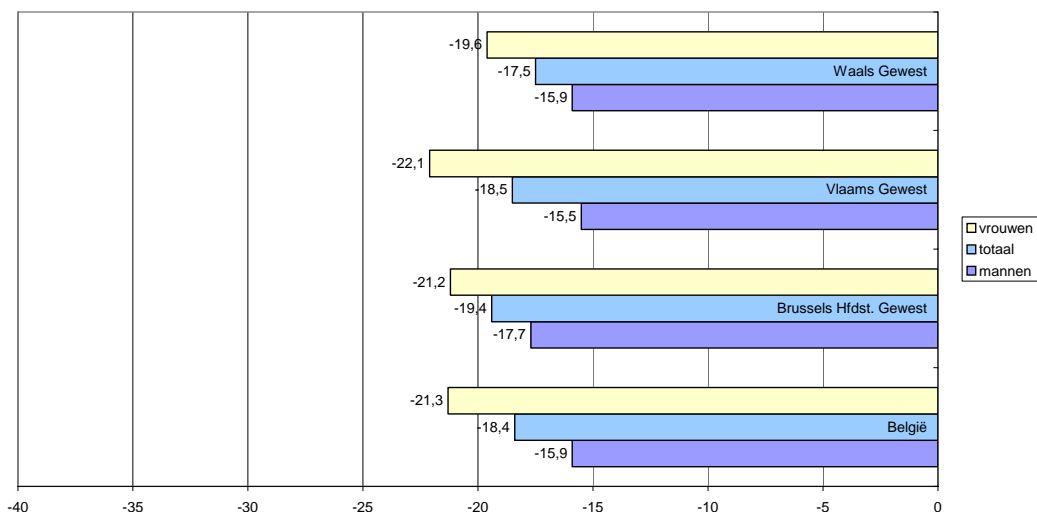

GII.8

**Vershil in werkloosheidsgraad (procentpunten) tussen de bevolking met een laag opleidingsniveau (maximum lager secundair onderwijs) en de totale bevolking naar geslacht, België en de gewesten 2003**

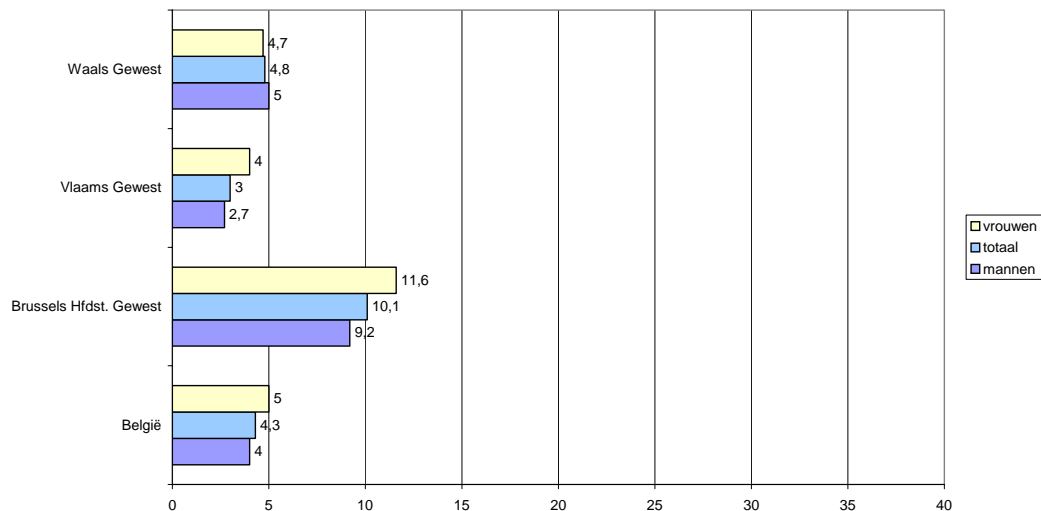

GII.9

**Vershil in werkzaamheidsgraad (procentpunten) tussen de bevolking met een handicap en de totale bevolking naar geslacht, België en de gewesten 2002**

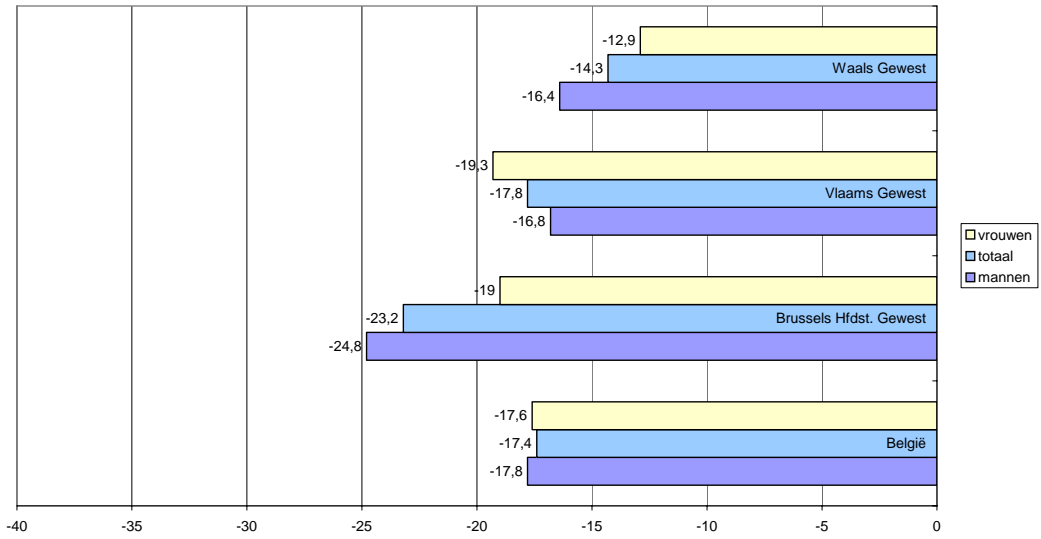

GII.10

**Vershil in werkloosheidsgraad (procentpunten) tussen de bevolking met een handicap en de totale bevolking naar geslacht, België en de gewesten 2002**

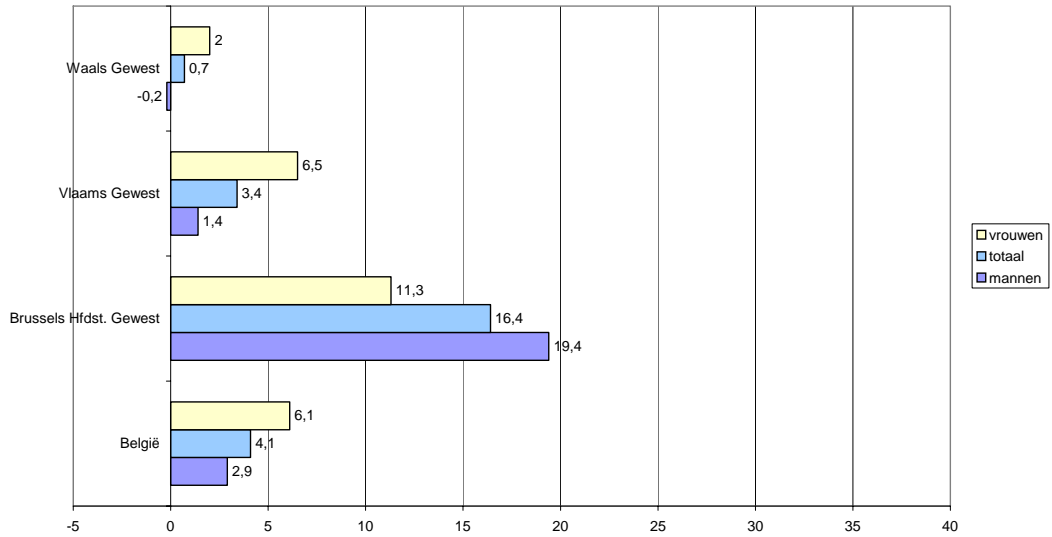

GII.11

## 1.2 Afwezigheid van betaald werk op het niveau van het huishouden

### **II.5 Bevolking die leeft in huishoudens zonder betaald werk:**

**a) Kinderen: percentage kinderen (0 tot 17 jaar oud) die leven in een huishouden zonder betaald werk in verhouding tot alle kinderen.**

**b) Volwassenen op actieve leeftijd: percentage volwassenen (18 tot 59 jaar oud) die leven in een huishouden zonder betaald werk in verhouding tot alle volwassenen in die leeftijdscategorie. Studenten van 18 tot 24 jaar die leven in een huishouden dat alleen uit studenten bestaat worden noch in de teller, noch in de noemer geteld. Naar geslacht.**

Naar gewest.

LFS - Eurostat



**Percentage kinderen (0-17) die leven in huishoudens zonder betaald werk, Europese Unie 2004**

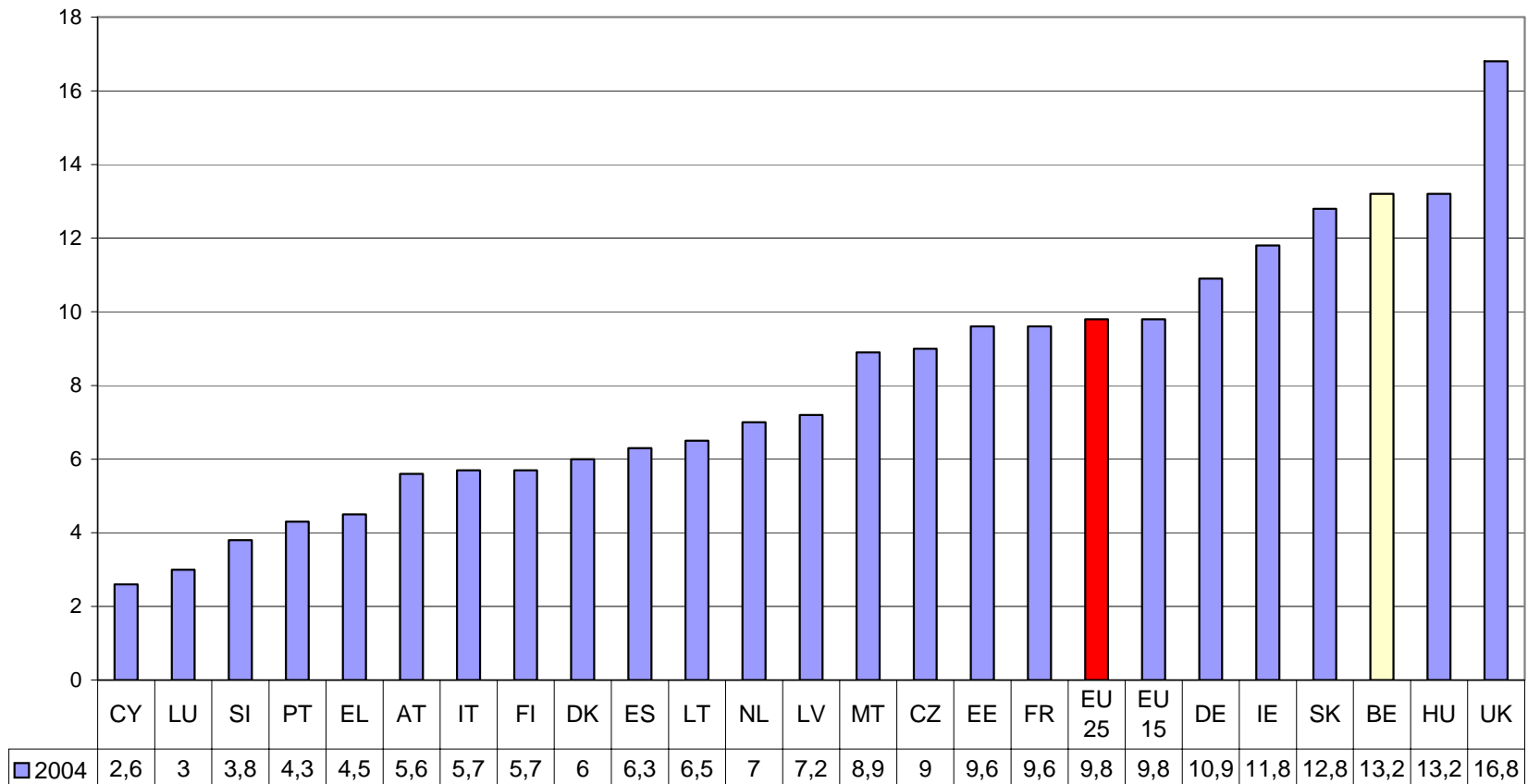

GII.12

**Percentage kinderen (0-17) die leven in huishoudens zonder betaald werk, EU25, EU15 en België**

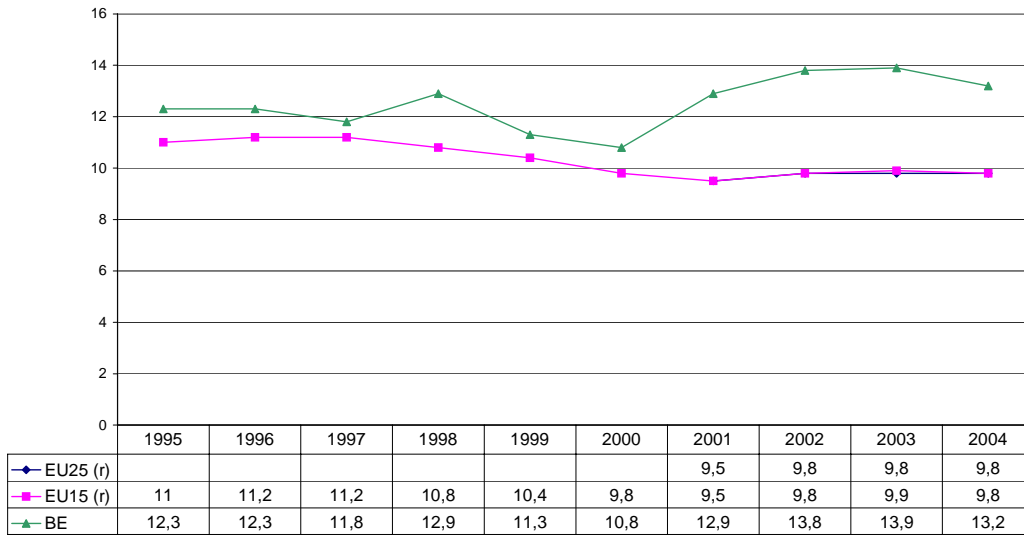

GII.13

**Percentage kinderen (0-17) die leven in huishoudens zonder betaald werk, België en de gewesten, 2003**

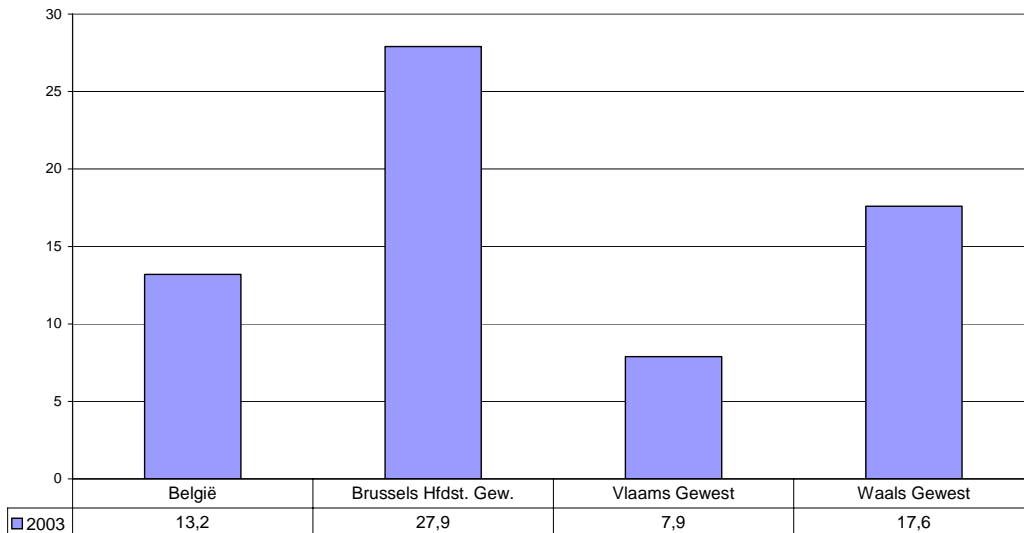

GII.14

**Percentage volwassenen (18-59) die leven in huishoudens zonder betaald werk naar geslacht, Europese Unie 2004**

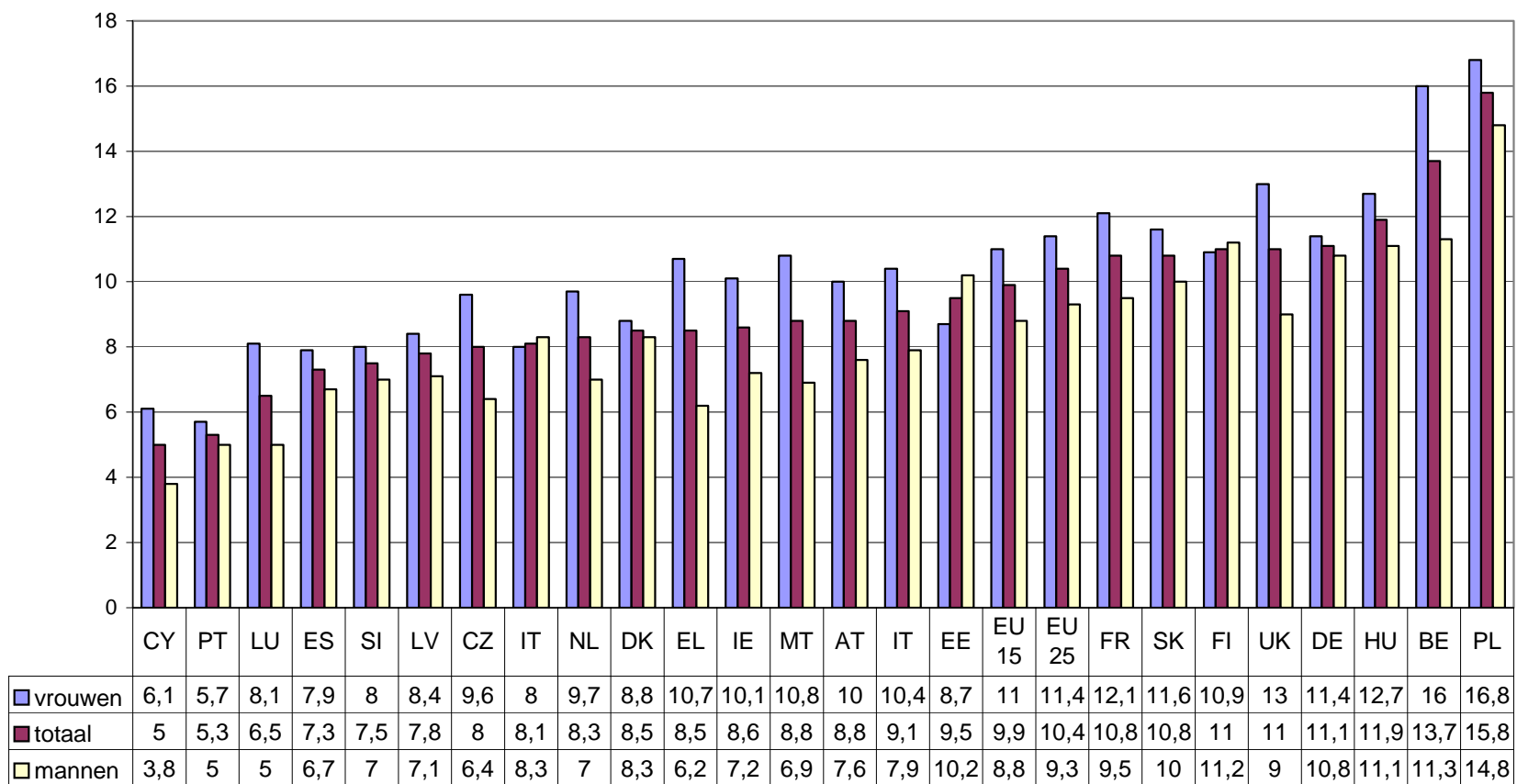

GII.15

**Percentage volwassenen (18-59) die leven in huishoudens zonder betaald werk, EU25, EU15 en België**

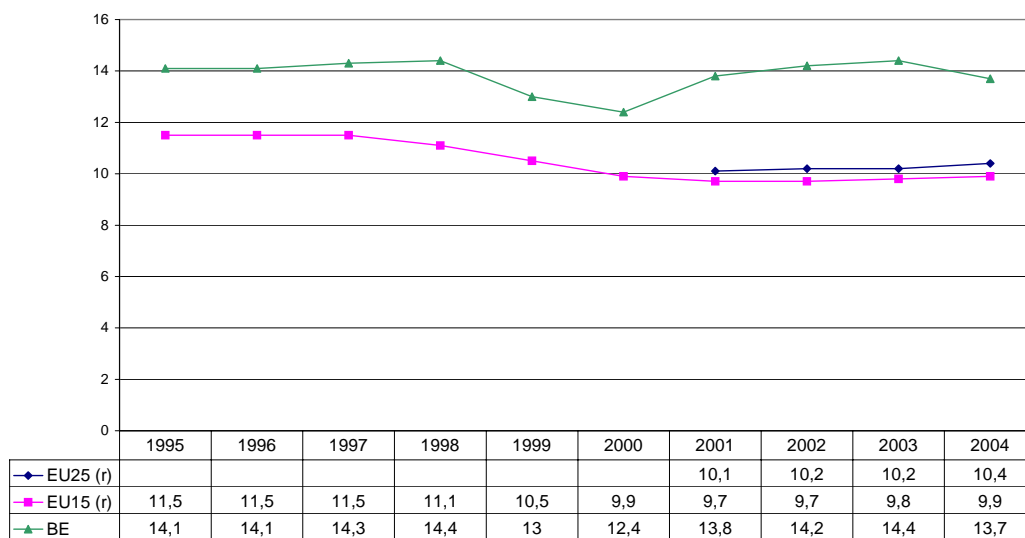

GII.16

**Percentage volwassenen (18-59) die leven in huishoudens zonder betaald werk, België en de gewesten, 2003**

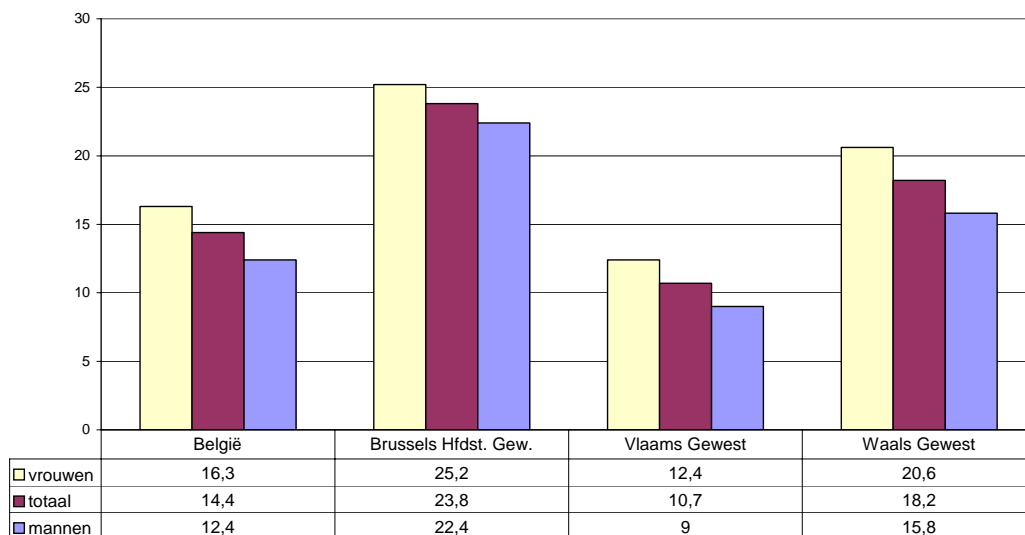

GII.17

## 2. Arbeid en gebrek aan inkomen

II.6 Armoederisico van werkenden: percentage personen die als 'werkend' worden beschouwd volgens de meest frequente activiteitsstatus definitie (ind. I.4.b.) (werknemers en zelfstandigen) en die geconfronteerd worden met armoederisico. Naar kenmerken van de persoon, het huishouden en de job.

ECHP – Eurostat

Percentage personen die als 'werkend' worden beschouwd volgens de meest frequente activiteitsstatus definitie (ind. I.4.b.) (werknemers en zelfstandigen) en die geconfronteerd worden met armoederisico, Europese Unie 2001

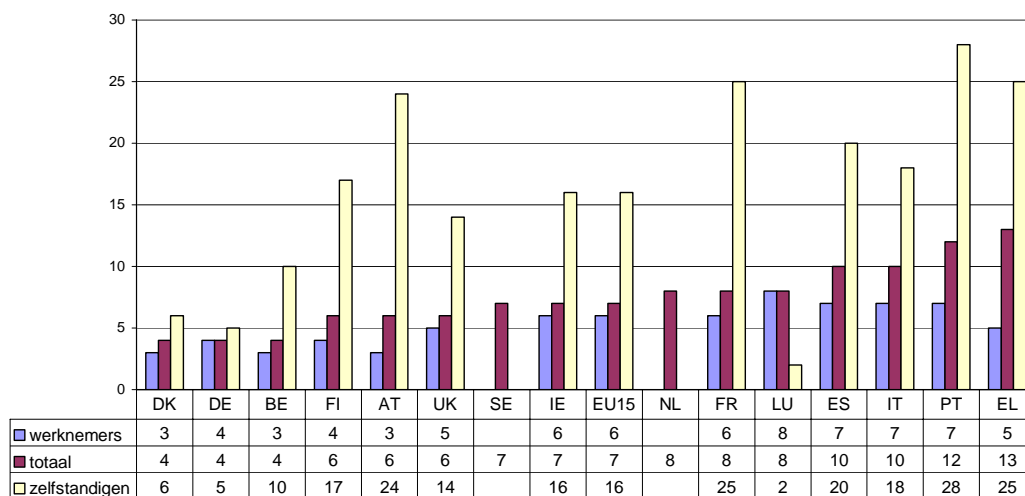

GII.18

Percentage personen die als 'werkend' worden beschouwd volgens de meest frequente activiteitsstatus definitie (werknemers en zelfstandigen) en die geconfronteerd worden met armoederisico, naar persoonlijke karakteristieken, België 2001

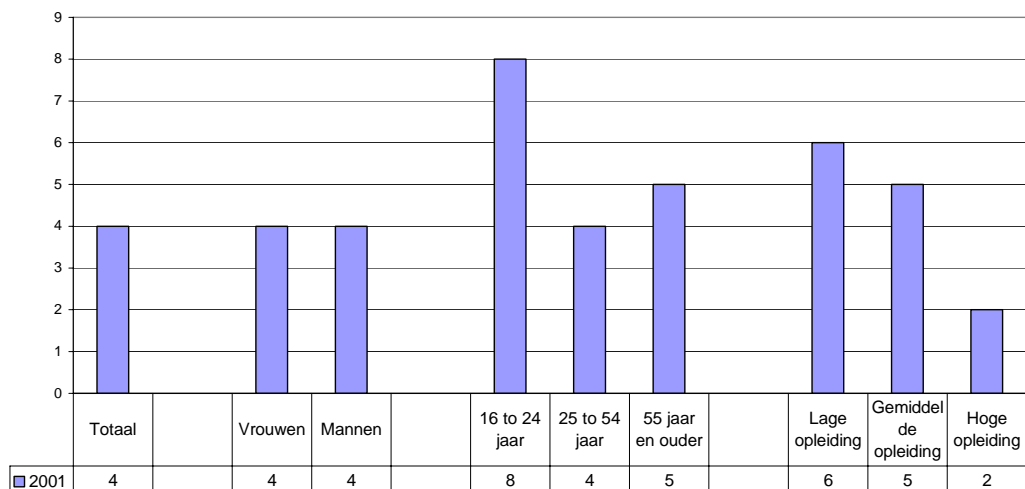

GII.19

**Percentage personen die als 'werkend' worden beschouwd volgens de meest frequente activiteitsstatus definitie (werknemers en zelfstandigen) en die geconfronteerd worden met armoederisico, naar type huishouden, België 2001**

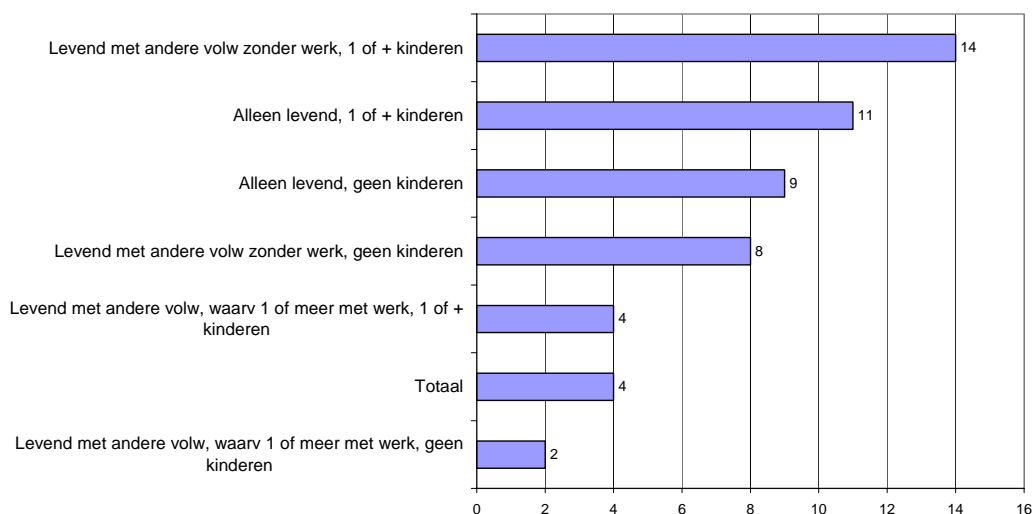

GII.20

**Percentage personen die als 'werkend' worden beschouwd volgens de meest frequente activiteitsstatus definitie (enkel werknemers) en die geconfronteerd worden met armoederisico, naar jobkarakteristieken, België 2001**

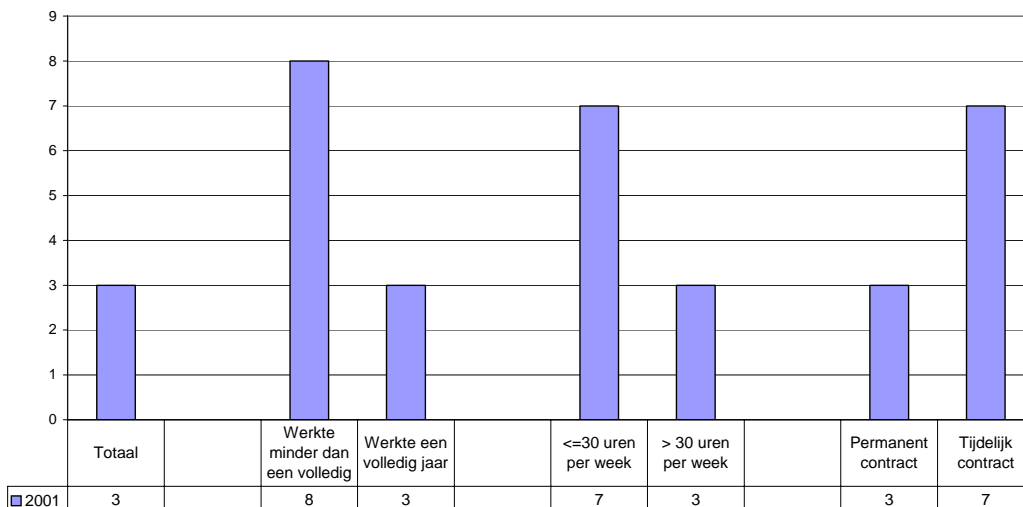

GII.21

### 3. Regionale cohesie

#### II.7 Regionale cohesie: variatiecoëfficiënt van de werkzaamheidsgraden op NUTS 2 niveau (provincies in België).

Naar geslacht.

Naar gewest.

LFS – Eurostat / IWEPS

Regionale cohesie: variatiecoëfficiënt van de werkzaamheidsgraad op NUTS 2 niveau (provincies in België) naar geslacht, Europese Unie 2003

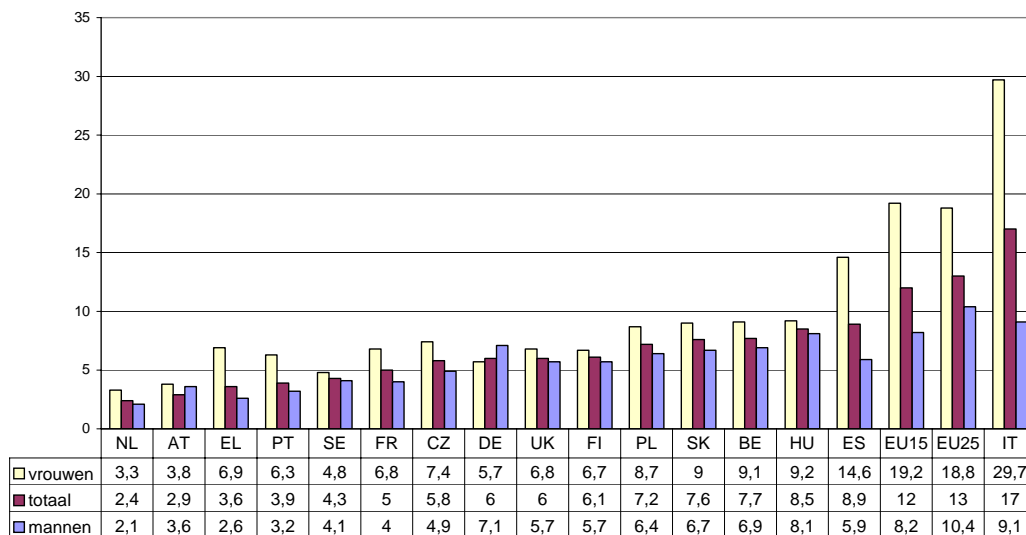

GII.22

Regionale cohesie: variatiecoëfficiënt van de werkzaamheidsgraad op NUTS 2 niveau (provincies in België) naar geslacht, België en de gewesten 2003

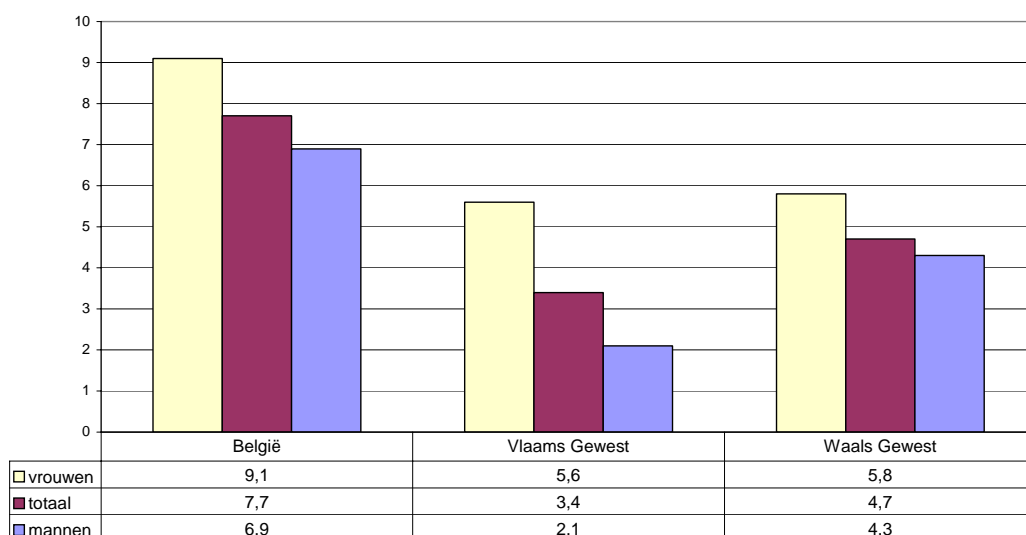

GII.23

### III. HUISVESTING

#### 1. Sociale huisvesting

III.1 Percentage van de bevolking dat leeft in een woning gehuurd van een overheids-, of gemeenschapsinstelling <sup>2</sup>.

Naar geslacht, leeftijd, activiteitsstatus, opleidingsniveau (p.m.), type huishouden, inkomensniveau, gewest.

ECHP - OASeS

Percentage van de bevolking dat leeft in een woning gehuurd van een overheids-, of gemeenschapsinstelling, België en de gewesten 2001

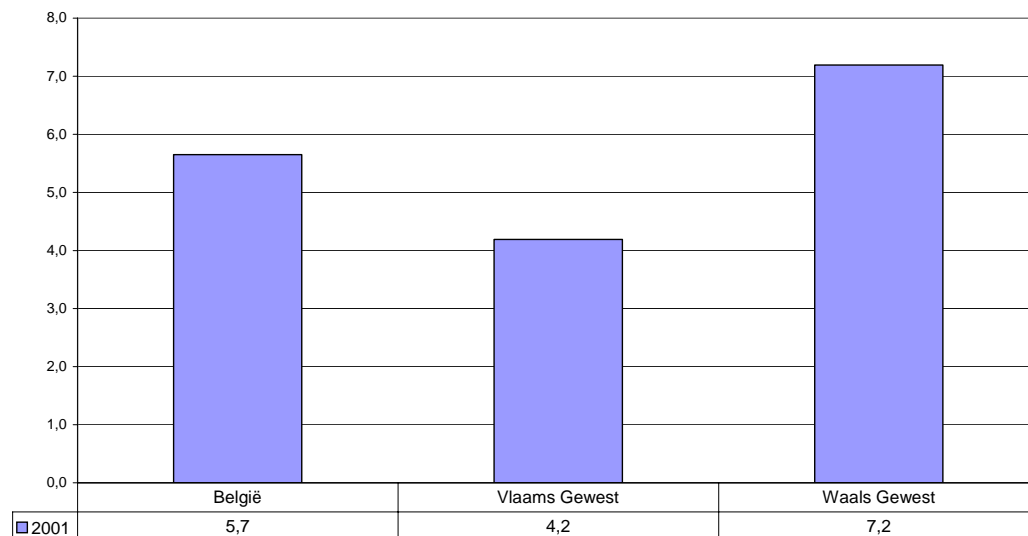

GIII.1

<sup>2</sup> Omwille van de te beperkte steekproefomvang van het ECHP voor het Brussels Hoofdstedelijk Gewest worden hier geen resultaten voor Brussel getoond. De Socio-economische enquête van het NIS (2001) is een alternatieve bron die wel cijfers voor Brussel oplevert.

Percentage personen die leven in een woning, gehuurd van:

	Brussel-Hoofdstad	Vlaams Gewest	Waals Gewest	België
Een maatschappij voor sociale woningen	8,3%	4,5%	6,5%	5,5%
Een andere openbare instelling (OCMW, gemeente...)	1,8%	0,7%	0,7%	0,8%
Totaal	10,1%	5,2%	7,2%	6,3%

Bron: NIS Socio-economische Enquête 2001.



**Percentage van de bevolking (16 jaar en ouder) dat leeft in een woning gehuurd van een overheids-, of gemeenschapsinstelling naar activiteitsstatus, België 2001**

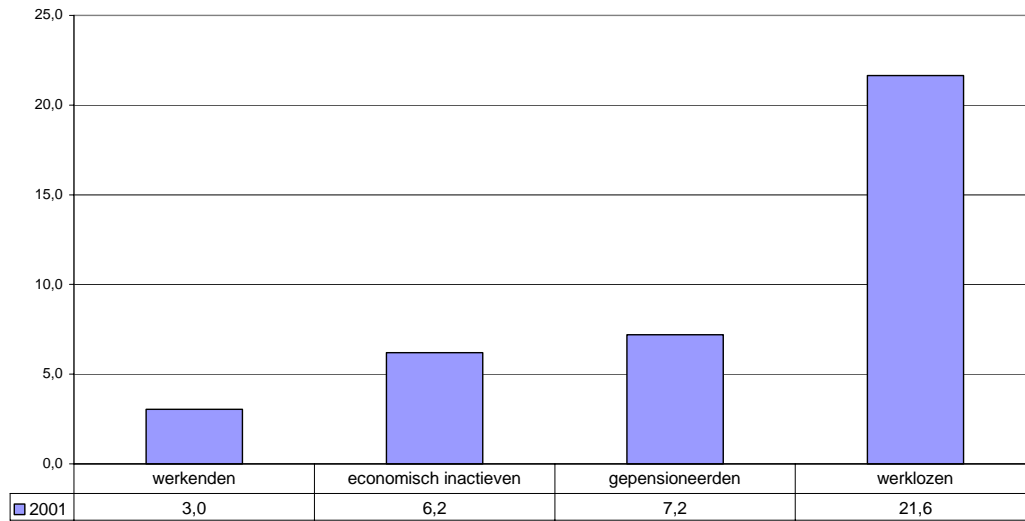

GIII.2

III.2 Huishoudens op wachtlijsten voor een sociale huurwoning (verhuurd door de maatschappijen die erkend zijn door de 3 gewestelijke huisvestingsmaatschappijen) in verhouding tot het aanbod van zo'n woningen.

Naar gewest.

Administratieve data - Gewesten

p.m.

III.3 Aantal sociale huurwoningen (verhuurd door de maatschappijen die erkend zijn door de 3 gewestelijke huisvestingsmaatschappijen) in verhouding tot het aantal private huishoudens. Naar gewest.

Administratieve data - Gewesten / Demografische statistieken - NIS

Evolutie van het aantal sociale huurwoningen in verhouding tot het aantal private huishoudens, België en de gewesten

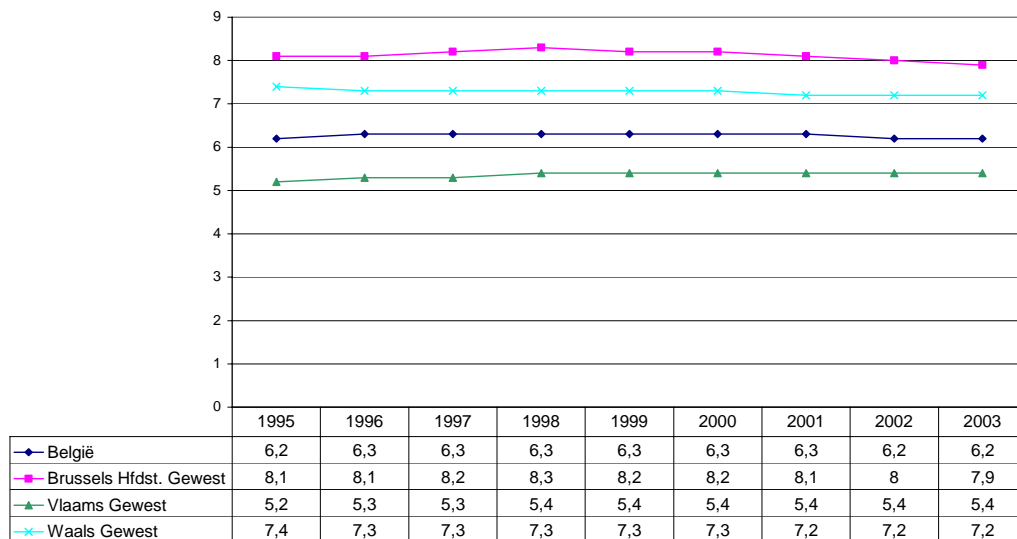

GIII.3

## 2. De kost van huisvesting

III.4 Huurkosten in % van het beschikbaar inkomen: het percentage van de huishoudens met een inkomen beneden het mediaaninkomen die meer dan 33% van het gezinsbudget uitgeven aan huur.

Gezinsbudgetenquête - NIS / CSB

Percentage van de huishoudens met een inkomen beneden het mediaaninkomen die meer dan 33% van het gezinsbudget uitgeven aan huur, België \*

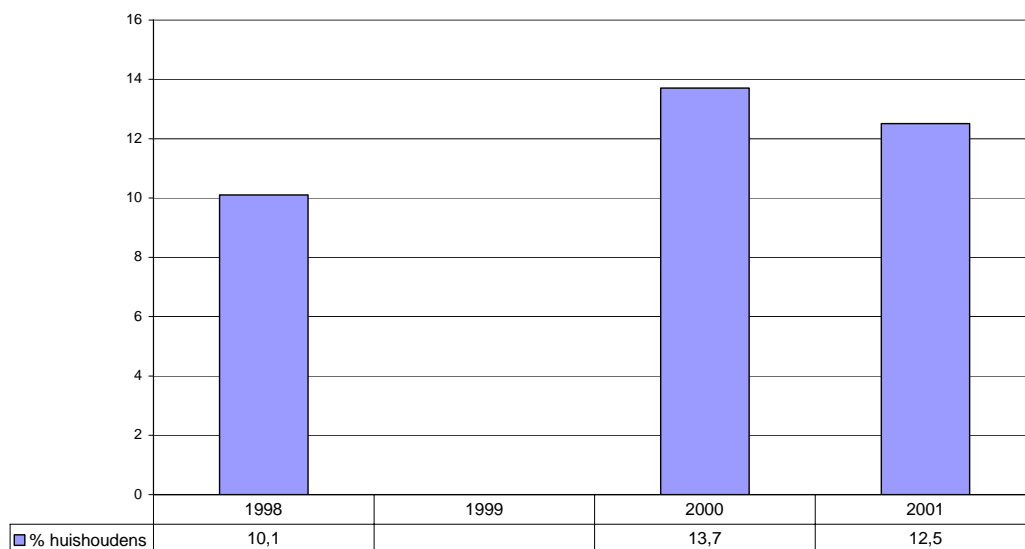

(\*) 1999 niet beschikbaar.

GIII.4

### **3. De kwaliteit van huisvesting**

III.5 Percentage van de bevolking dat leeft in een woning met één of meer van de volgende problemen:

- gebrek aan klein comfort;
- twee of meer huisvestingsproblemen;
- gebrek aan ruimte<sup>3</sup>.

Naar geslacht, leeftijd, activiteitsstatus, opleidingsniveau (p.m.), type huishouden, inkomensniveau, gewest.

ECHP – OASeS

**Percentage van de bevolking dat leeft in een woning met één of meer van de volgende problemen: gebrek aan klein comfort, twee of meer huisvestingsproblemen, gebrek aan ruimte, België en de gewesten 2001**

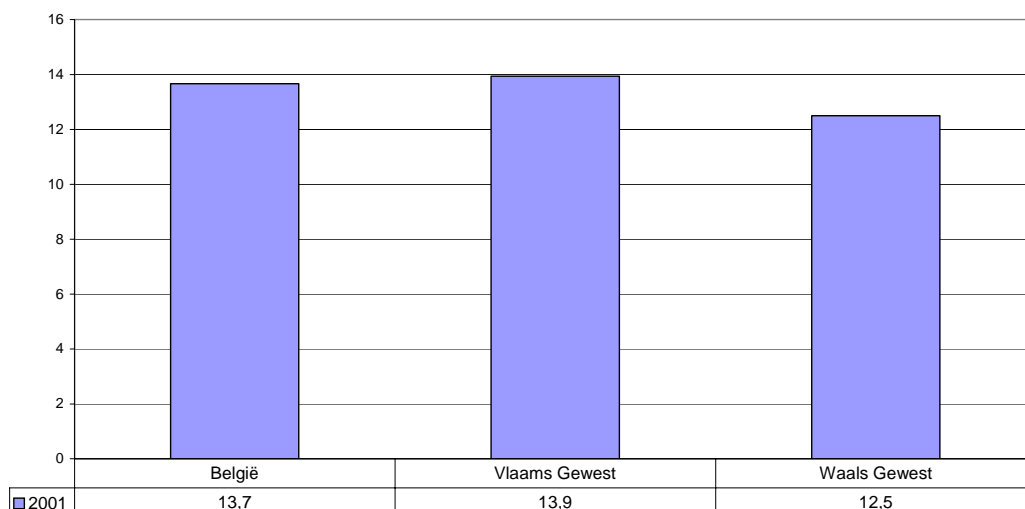

GIII.5

<sup>3</sup> Synthetische indicator gebaseerd op indicatoren III.6, III.7 en III.8.

**Percentage van de bevolking (16 jaar en ouder) dat leeft in een woning met één of meer van de volgende problemen: gebrek aan klein comfort, twee of meer huisvestingsproblemen, gebrek aan ruimte, naar activiteitsstatus, België 2001**

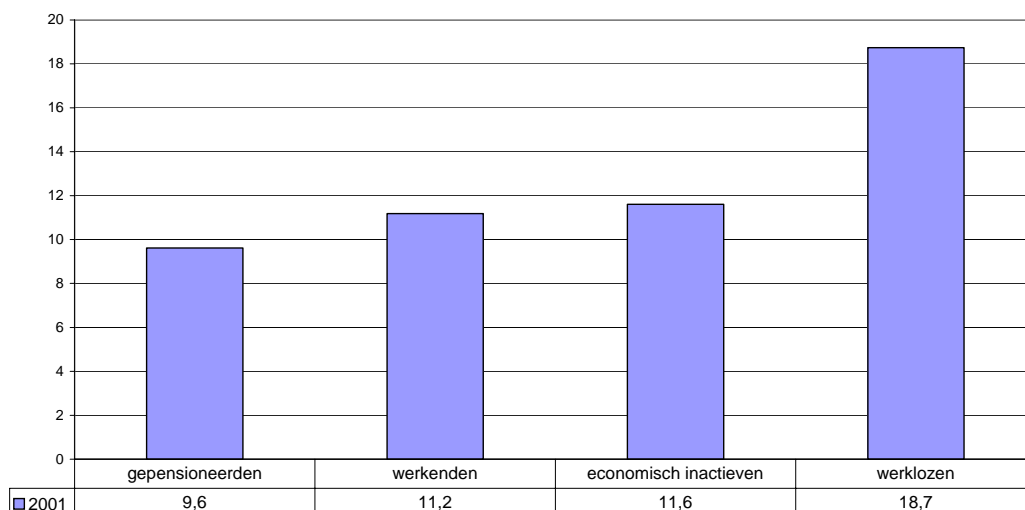

GIII.6

**Percentage van de bevolking (16 jaar en ouder) dat leeft in een woning met één of meer van de volgende problemen: gebrek aan klein comfort, twee of meer huisvestingsproblemen, gebrek aan ruimte, naar inkomensniveau België 2001**

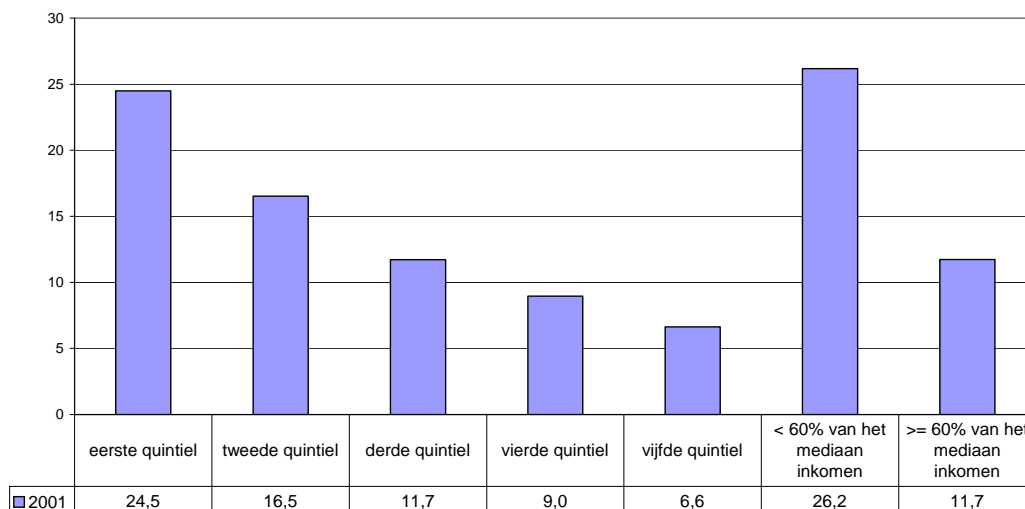

GIII.7

**III.6 Percentage van de bevolking dat leeft in een woning waarin één van volgende drie comfortelementen ontbreekt:**

- een bad of douche;
- warm stromend water;
- een toilet met waterspoeling in de woning zelf.

Naar geslacht, leeftijd, activiteitsstatus, opleidingsniveau (p.m.), type huishouden, inkomensniveau, gewest.

ECHP - OASeS

**Percentage van de bevolking dat leeft in een woning waarin één van volgende drie kleine comfortelementen ontbreekt: een bad of douche, warm stromend water, een toilet met waterspoeling in de woning zelf, België en de gewesten 2001**

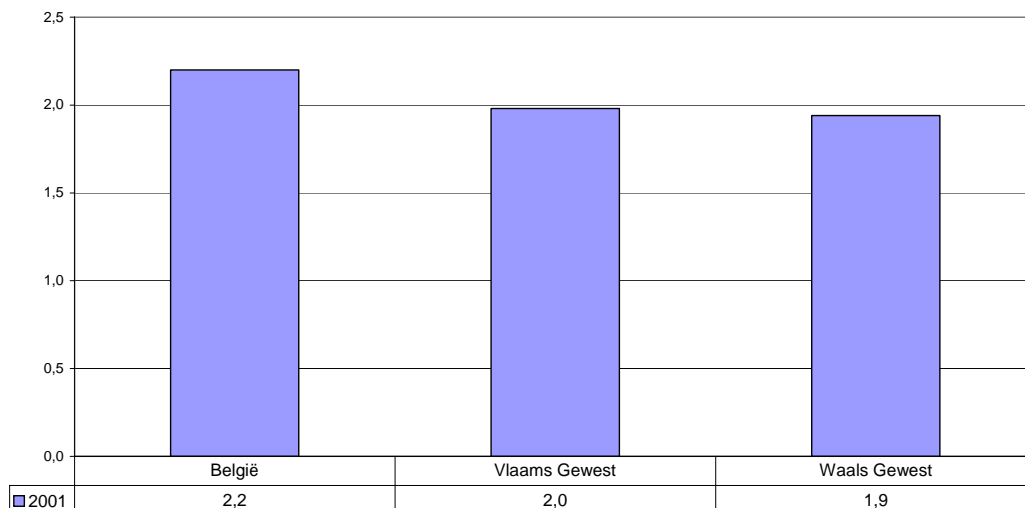

GIII.8

**Percentage van de bevolking dat leeft in een woning waarin één van volgende drie kleine comfortelementen ontbreekt: een bad of douche, warm stromend water, een toilet met waterspoeling in de woning zelf naar inkomensniveau, België 2001**

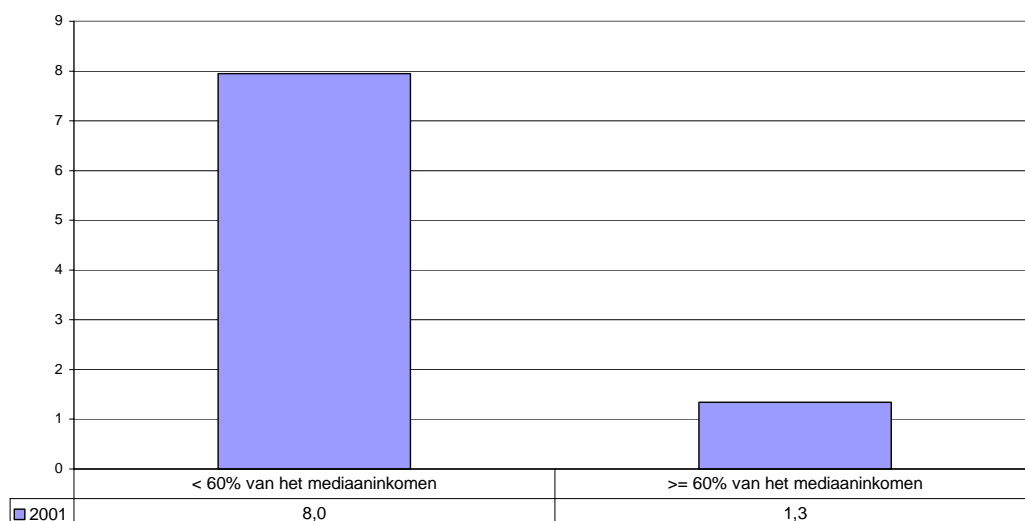

GIII.9

**III.7 Percentage van de bevolking dat leeft in een woning met twee of meer van volgende huisvestingsproblemen:**

- een lekkend dak;
- geen adequate verwarming;
- schimmel en vocht;
- rottende ramen en deuren.

Naar geslacht, leeftijd, activiteitsstatus, opleidingsniveau (p.m.), type huishouden, inkomensniveau, gewest.

ECHP - OASeS

**Percentage van de bevolking dat leeft in een woning met twee of meer van volgende huisvestingsproblemen: een lekkend dak, geen adequate verwarming, schimmel en vocht, rottende ramen en deuren, België en de gewesten 2001**



GIII.10

**Percentage van de bevolking dat leeft in een woning met twee of meer van volgende huisvestingsproblemen: een lekkend dak, geen adequate verwarming, schimmel en vocht, rottende ramen en deuren naar inkomensniveau, België 2001**

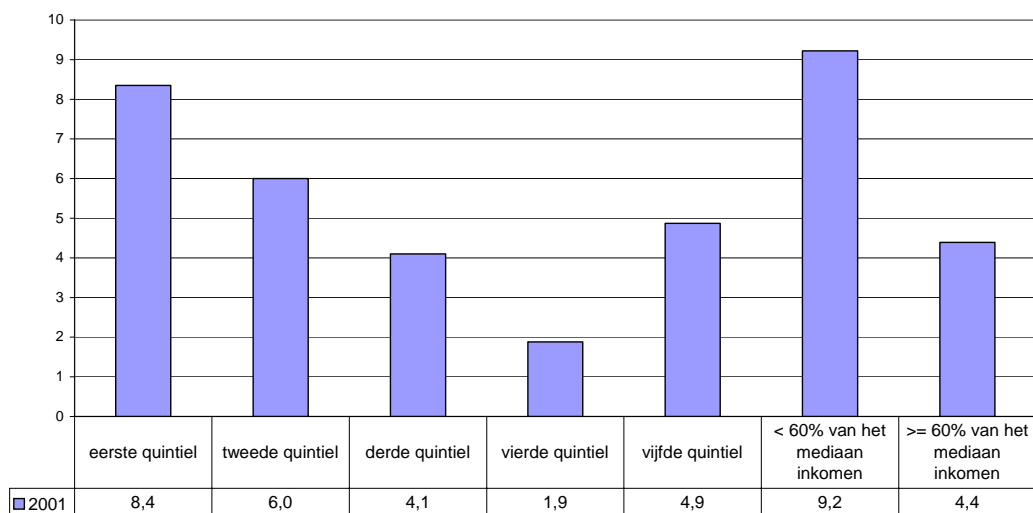

GIII.11

**III.8 Percentage van de bevolking dat leeft in een woning met minder dan 1 kamer per lid van het huishouden (badkamer, toilet,... niet meegerekend).  
Naar geslacht, leeftijd, activiteitsstatus, opleidingsniveau (p.m.), type huishouden, inkomensniveau, gewest.**

ECHP - OASeS

**Percentage van de bevolking dat leeft in een woning met minder dan 1 kamer per lid van het huishouden (badkamer, toilet,... niet meegerekend), België en de gewesten 2001**

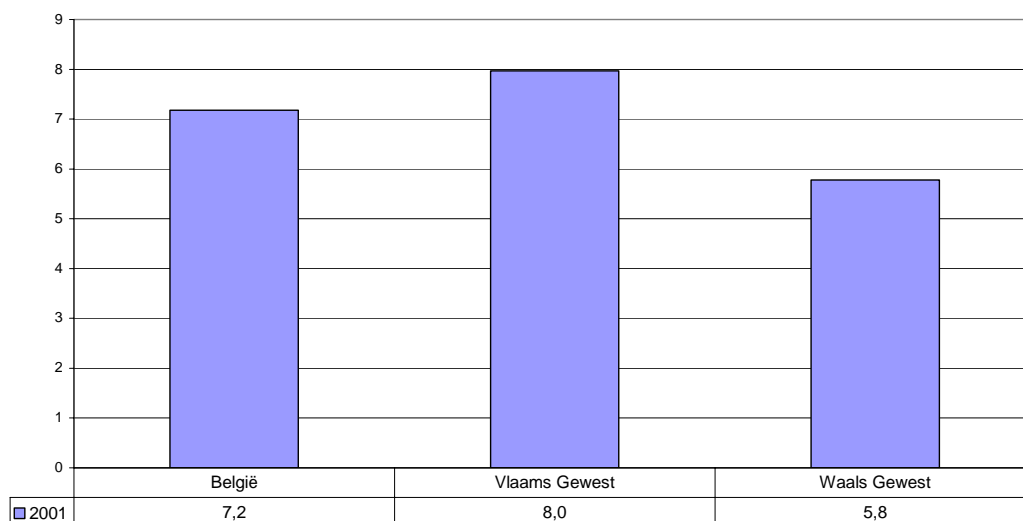

GIII.12



**Percentage van de bevolking dat leeft in een woning met minder dan 1 kamer per lid van het huishouden (badkamer, toilet,... niet meegerekend) naar inkomensniveau, België 2001**

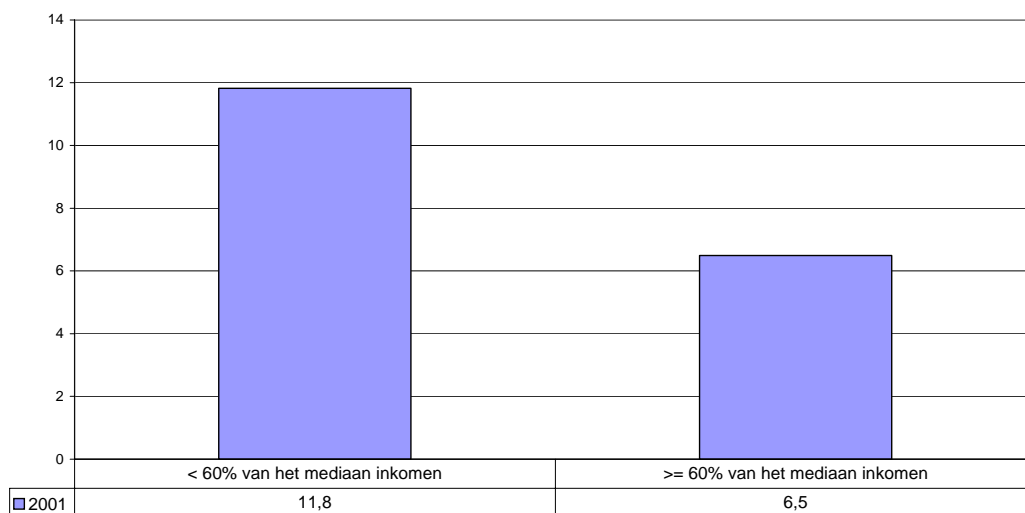

GIII.13

## IV. GEZONDHEID

### 1. Risicofactoren

IV.1 Body Mass Index: prevalentie van zwaarlijvigheid (BMI > 30) bij de volwassen bevolking van 18 jaar en ouder.

Naar geslacht, leeftijd, activiteitsstatus, opleidingsniveau, type huishouden, inkomensniveau, gewest.

Gezondheidsenquête - WIV

Prevalentie van zwaarlijvigheid (BMI 30+) bij de volwassen bevolking (18 jaar en ouder) (%) naar opleidingsniveau, België 2001

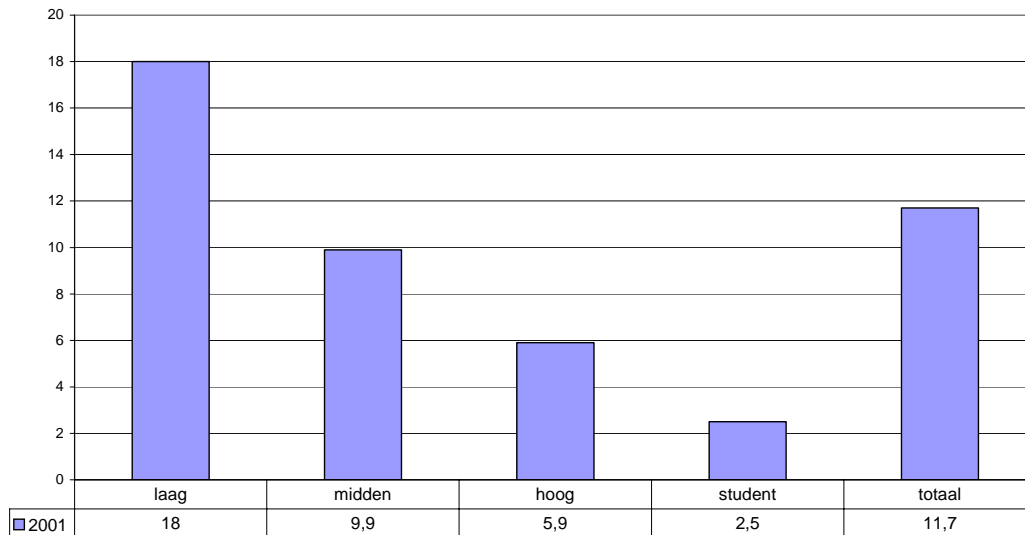

GIV.1

Prevalentie van zwaarlijvigheid (BMI 30+) bij de volwassen bevolking (18 jaar en ouder) (%) naar inkomensniveau, België 2001

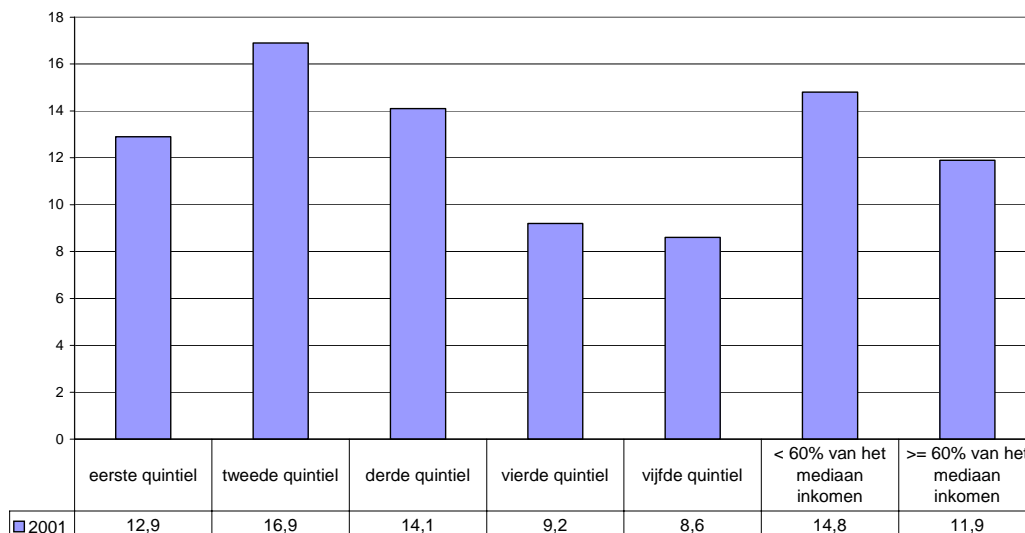

GIV.2

**IV.2 Rookgedrag: percentage zware rokers (+20 sigaretten per dag) in de bevolking van 15 jaar en ouder.**

Naar geslacht, leeftijd, activiteitsstatus, opleidingsniveau, type huishouden, inkomensniveau, gewest.

Gezondheidsenquête - WIV

**Percentage zware rokers (20 sigaretten of meer per dag) in de bevolking (15 jaar en ouder) naar opleidingsniveau, België 2001**

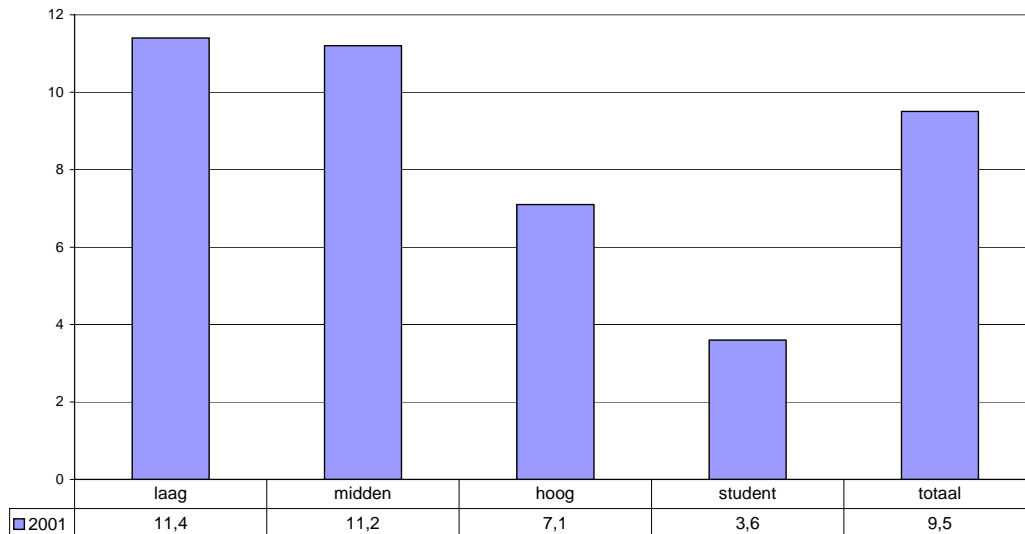

GIV.3

**Percentage zware rokers (20 sigaretten of meer per dag) in de bevolking (15 jaar en ouder) naar inkomensniveau, België 2001**

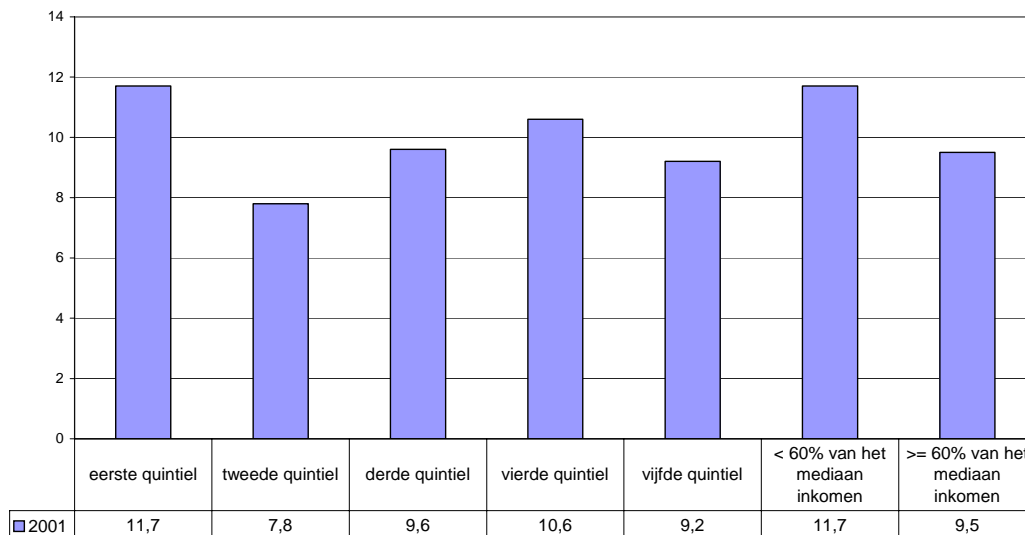

GIV.4

## 2. Gezondheidstoestand

### IV.3 Levensverwachting: aantal jaren dat iemand naar verwachting zal leven, beginnend bij leeftijd 0, 1 en 60. Naar geslacht.

Demografische statistieken - Eurostat

Levensverwachting bij de geboorte naar geslacht, Europese Unie 2002

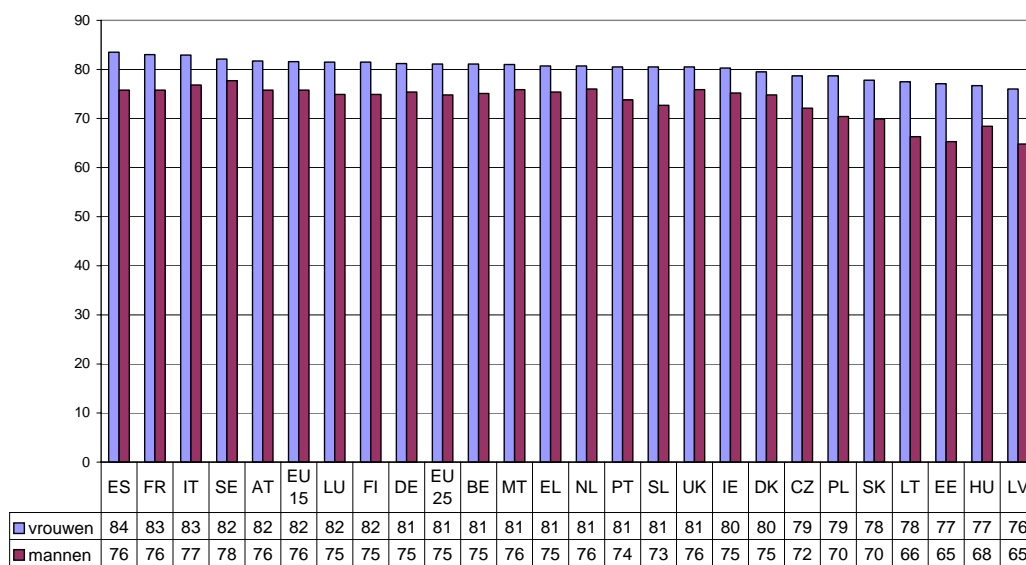

GIV.5

IV.4 Levensverwachting en levensverwachting in goede gezondheid op 25 jaar naar opleidingsniveau - verschil tussen het laagste en het hoogste opleidingsniveau (uitgedrukt in jaren).

Naar geslacht en naar gewest.

Volkstelling / Rijksregister / Gezondheidsenquête - WIV

Levensverwachting in goede en slechte gezondheid op 25 jaar naar geslacht en opleidingsniveau, België 1991-1996/1997

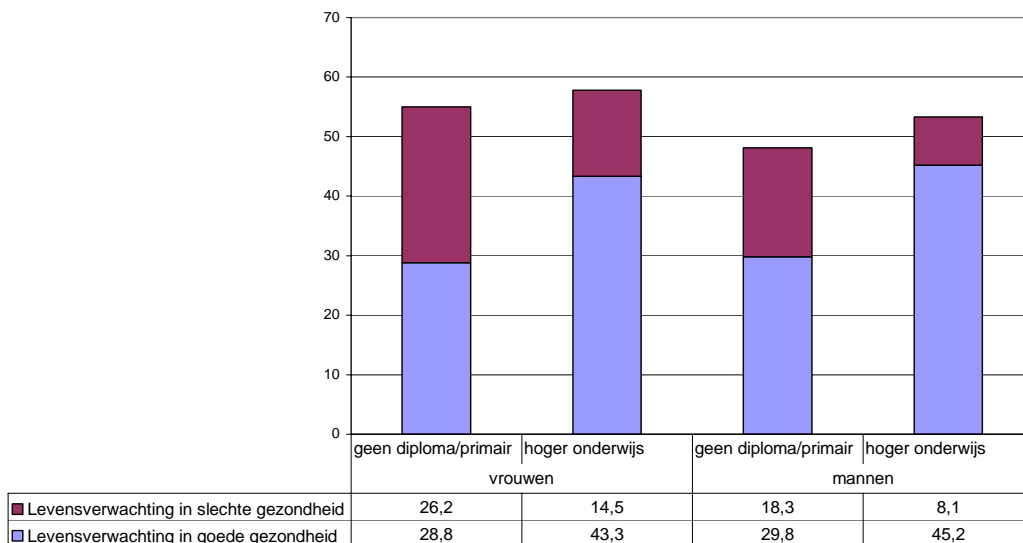

GIV.6

Levensverwachting in goede en slechte gezondheid op 25 jaar naar geslacht en opleidingsniveau, Vlaams Gewest 1991-1996/1997

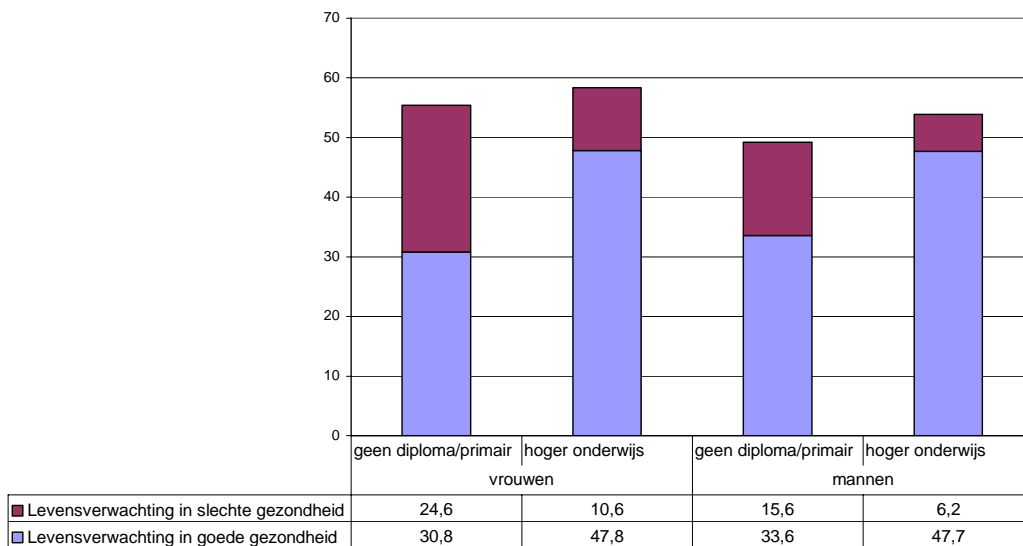

GIV.7

**Levensverwachting in goede en slechte gezondheid op 25 jaar naar geslacht en opleidingsniveau, Waals Gewest 1991-1996/1997**

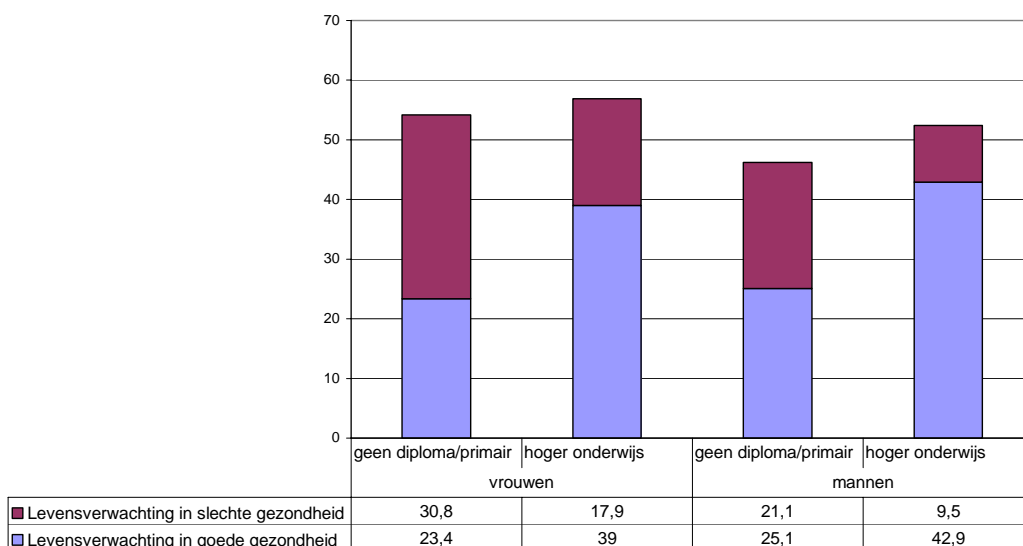

GIV.8

**Vershil in levensverwachting en in levensverwachting in goede gezondheid (in jaren) op 25 jaar tussen personen met het laagste en het hoogste opleidingsniveau naar geslacht, België en de gewesten 1991-1996/1997**

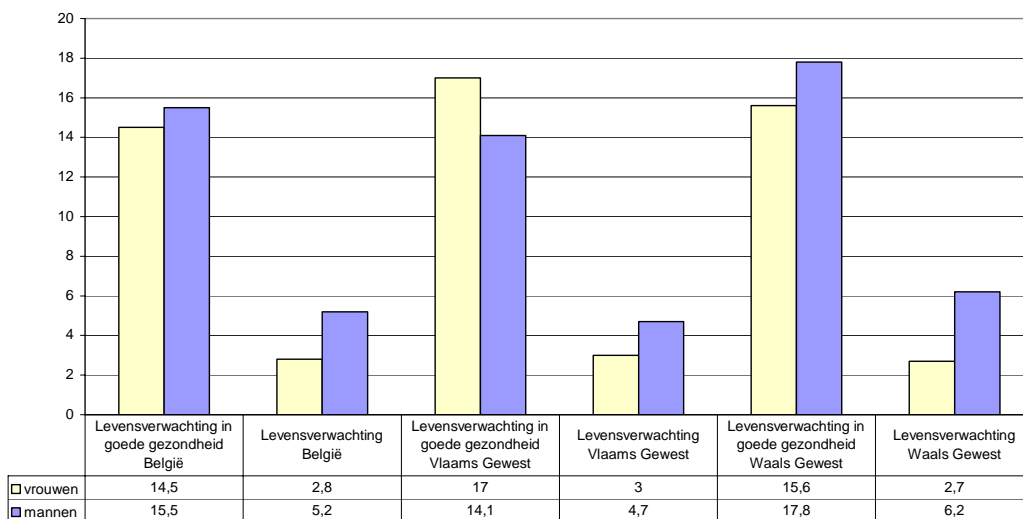

GIV.9

IV.5 Kindersterfte naar socio-professionele categorie van de vader (gehuwde koppels)  
 Statistieken burgerlijke stand - NIS / UCL<sup>4</sup>

Mortinataliteit naar socio-professionele categorie van de vader (gehuwde koppels -  
 per 1000 levend en doodgeborenen), België

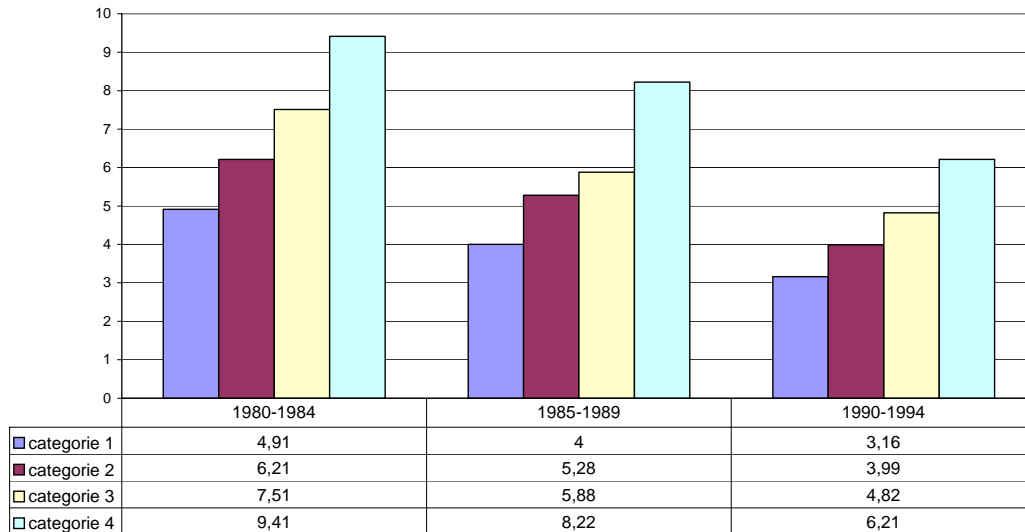

GIV.10

- Categorie 1: vrije, medische, paramedische en soortgelijke beroepen*  
*Categorie 2: onderwijzend personeel en administratieve beroepen*  
*Categorie 3: geschoolde arbeiders, handwerkers en handelaars*  
*Categorie 4: gespecialiseerde arbeiders, handlangers e.d.*

<sup>4</sup> Godelieve Masuy-Stroobant, Catherine Gourbin, Bernard Masuy Gezondheid, foetale en kindersterfte. Evolutie van de risicofactoren op regionaal niveau van 1980 tot 1994. In Statistische studiën NIS nr. 107, 2001.

**Kindersterfte binnen de 0-6 verstreken dagen naar socio-professionele categorie van de vader (gehuwde koppels - per 1000 levend geboren), België**

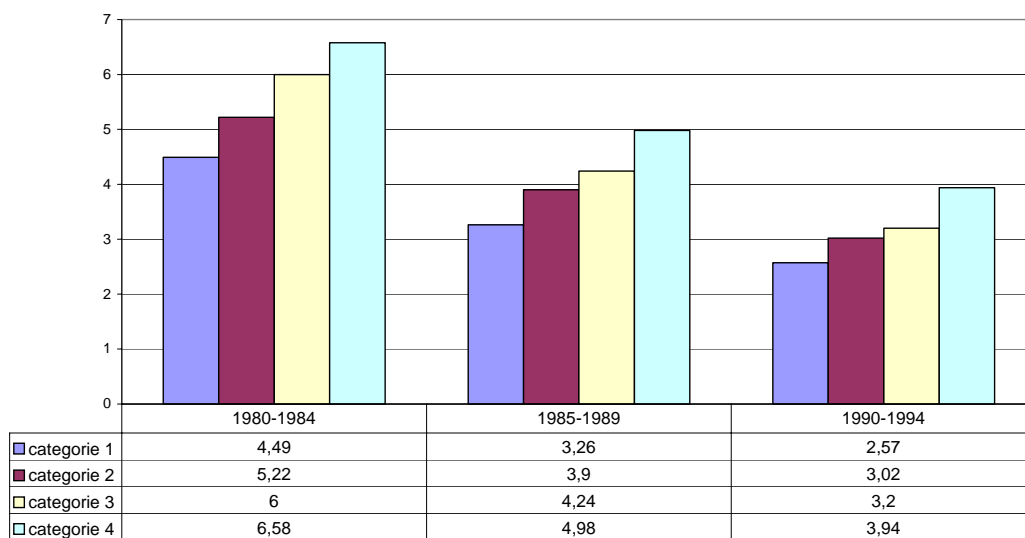

GIV.11

**Kindersterfte binnen de 7-364 verstreken dagen naar socio-professionele categorie van de vader (gehuwde koppels - per 1000 levend geboren), België**

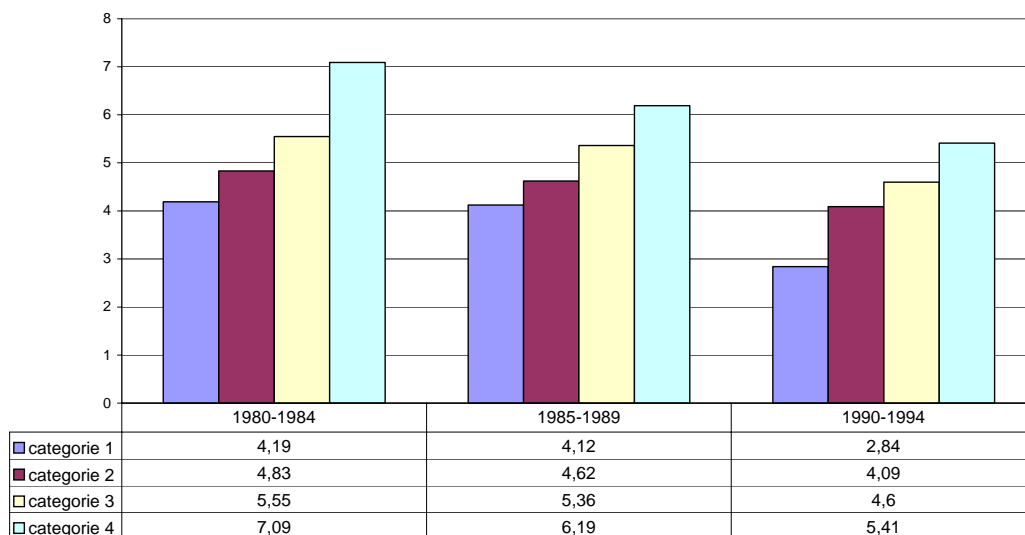

GIV.12



**IV.6 Eigen gezondheidsbeleving naar inkomensniveau: percentage van de bevolking van 16 jaar en ouder in het laagste en het hoogste quintiel van de equivalente inkomensverdeling dat zijn gezondheidstoestand als slecht of zeer slecht bestempelt. Naar leeftijd en geslacht.**

ECHP - Eurostat

**Percentage van de bevolking van 16 jaar en ouder in het laagste en het hoogste inkomensquintiel dat zijn gezondheidstoestand als slecht of zeer slecht bestempelt, Europese Unie 2001**

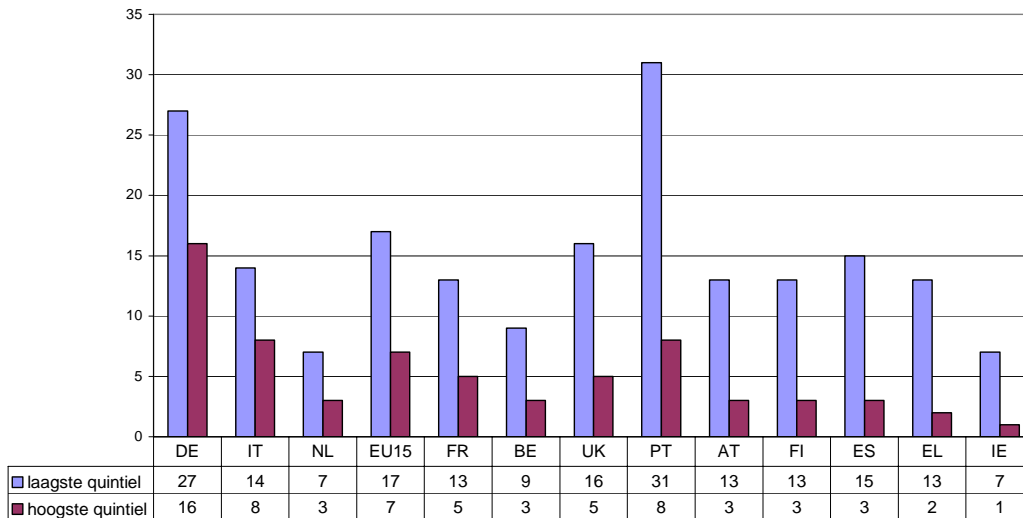

GIV.13

**Percentage van de bevolking in het laagste en het hoogste inkomensquintiel dat zijn gezondheidstoestand als slecht of zeer slecht bestempelt naar leeftijd, België 2001**

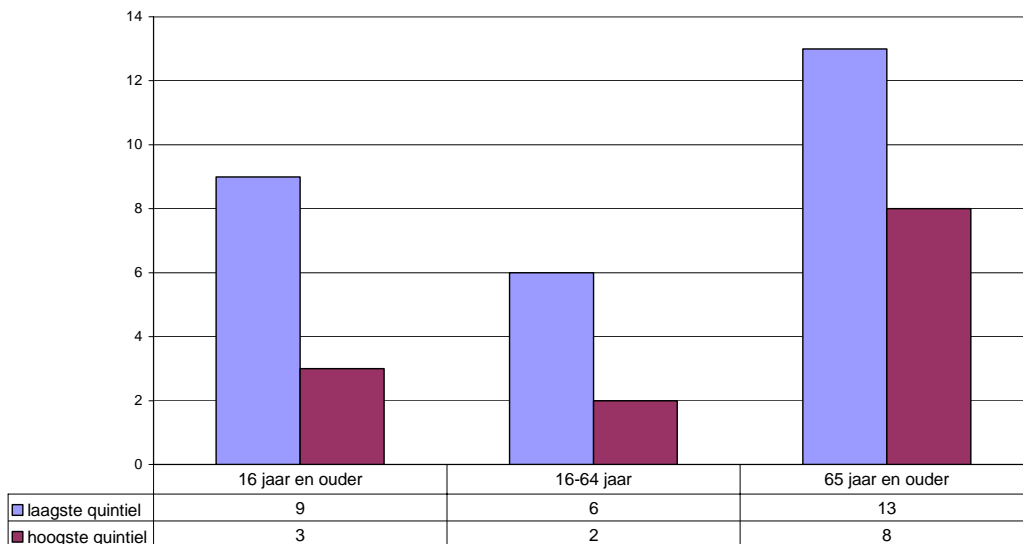

GIV14

IV.7 Percentage van de bevolking dat als depressief gekwalificeerd wordt op basis van de SCL-90-R subschaal voor depressie (de aanwezigheid van depressie wordt bepaald op basis van de aanwezigheid van een bepaald aantal symptomen, 13 items (zelf verklaard)).  
 Naar geslacht, leeftijd, activiteitsstatus, opleidingsniveau, type huishouden, inkomensniveau, gewest.

Gezondheidsenquête - OASeS

Percentage van de bevolking van 15 jaar en ouder dat als depressief gekwalificeerd wordt op basis van de SCL-90-R subschaal voor depressie naar geslacht, België 2001

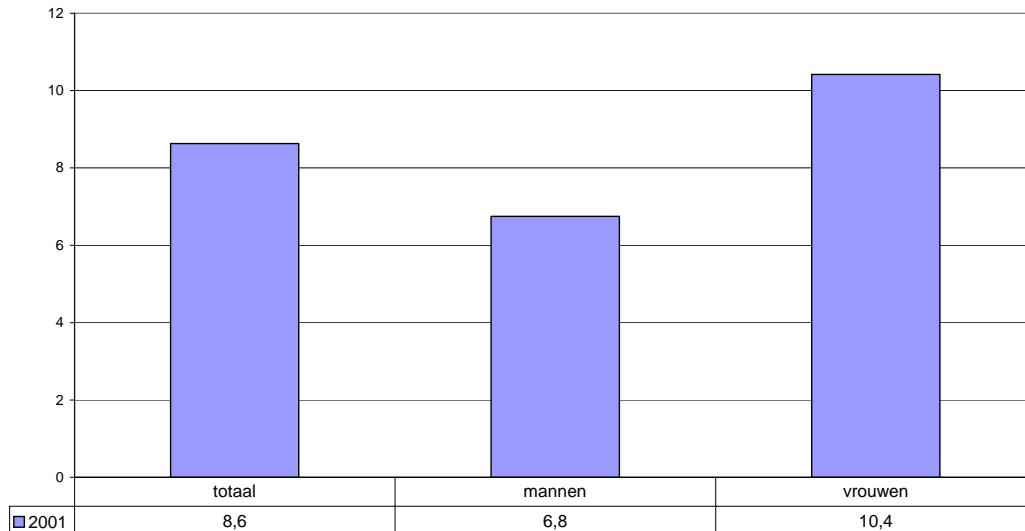

GIV.15

Percentage van de bevolking van 15 jaar en ouder dat als depressief gekwalificeerd wordt op basis van de SCL-90-R subschaal voor depressie naar activiteitsstatus, België 2001

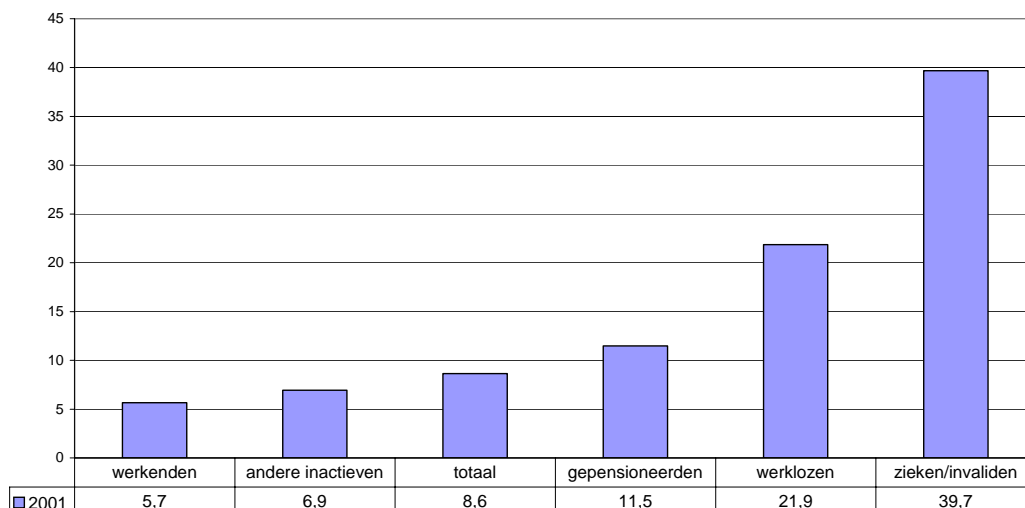

GIV.16

**Percentage van de bevolking van 15 jaar en ouder dat als depressief gekwalificeerd wordt op basis van de SCL-90-R subschaal voor depressie naar inkomensniveau, België 2001**

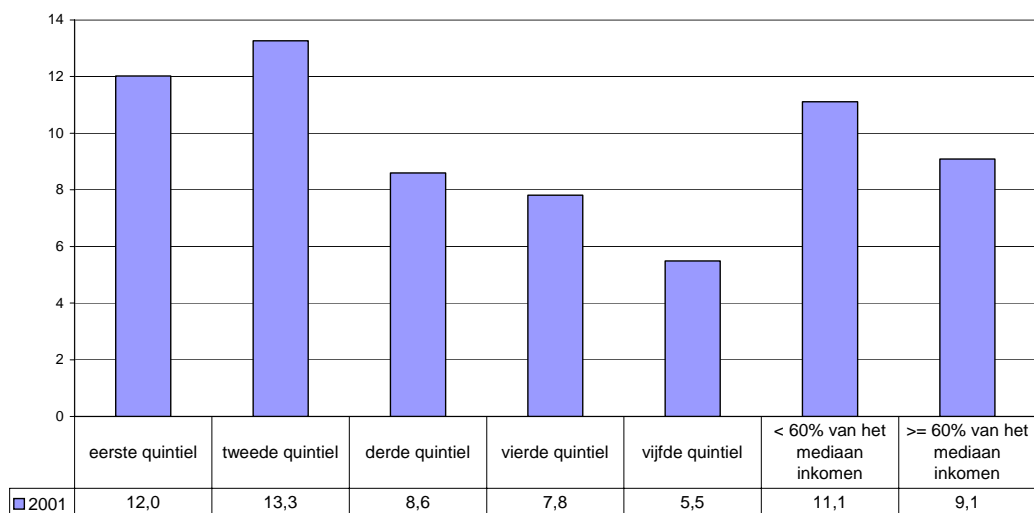

GIV.17

**IV.8 Percentage mensen van 16 jaar en ouder die vanwege ziekte, aandoeningen of handicaps belemmerd worden in hun dagelijkse bezigheden.**

Naar geslacht, leeftijd, activiteitsstatus, opleidingsniveau (p.m.), type huishouden, inkomensniveau, gewest.

ECHP / PSBH - OASeS

**Percentage personen van 16 jaar en ouder die vanwege ziekte, aandoeningen of handicaps belemmerd worden in hun dagelijkse bezigheden, België en de gewesten 2001**

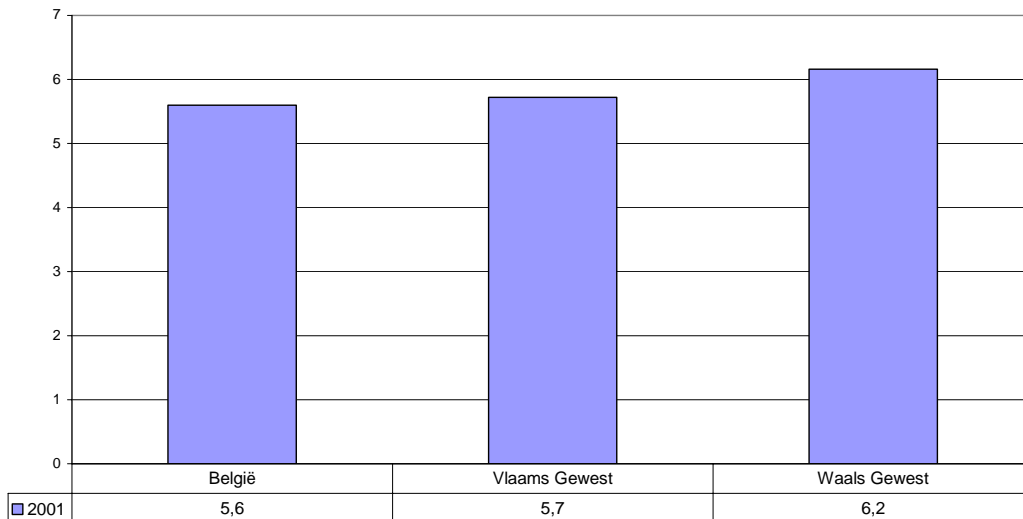

GIV.18

**Percentage personen van 16 jaar en ouder die vanwege ziekte, aandoeningen of handicaps belemmerd worden in hun dagelijkse bezigheden naar inkomensniveau, België 2001**

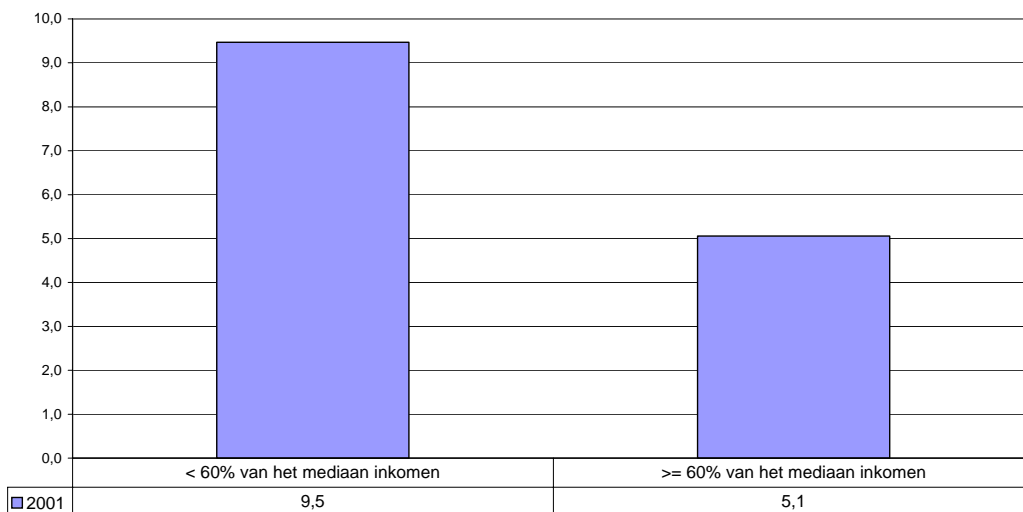

GIV.19

IV.9 Incidentie van tuberculose: het aantal nieuwe gevallen van actieve tuberculose (m.i.v. recidieven) per 100.000 inwoners.

Naar geslacht, nationaliteit, gewest, provincie en naar de grote steden.

Administratieve data – VRGT / FARES

Nieuwe gevallen van TBC per 100.000 inwoners naar nationaliteit, België

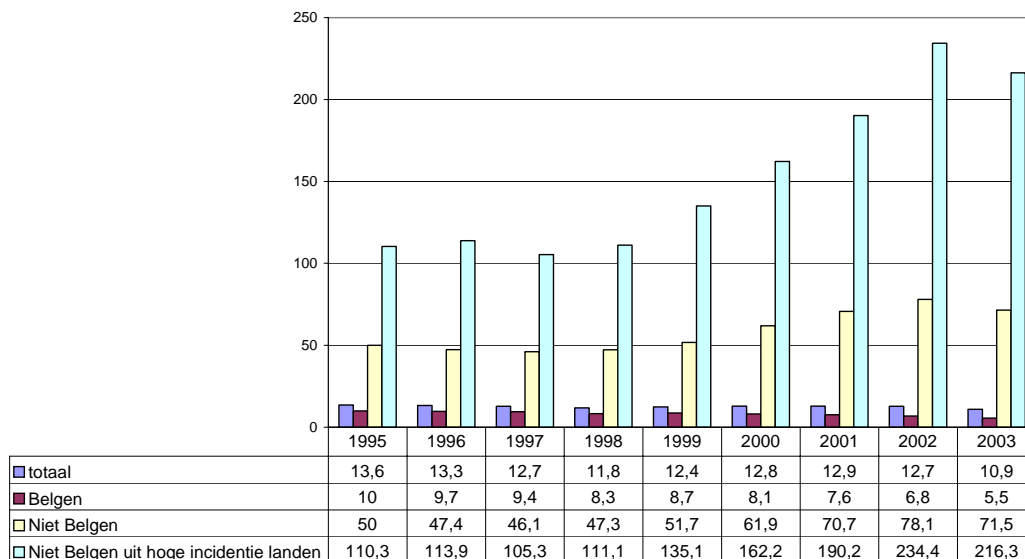

GIV.20

Nieuwe gevallen van TBC per 100.000 inwoners, Belgische steden met meer dan 100.000 inwoners, 2003

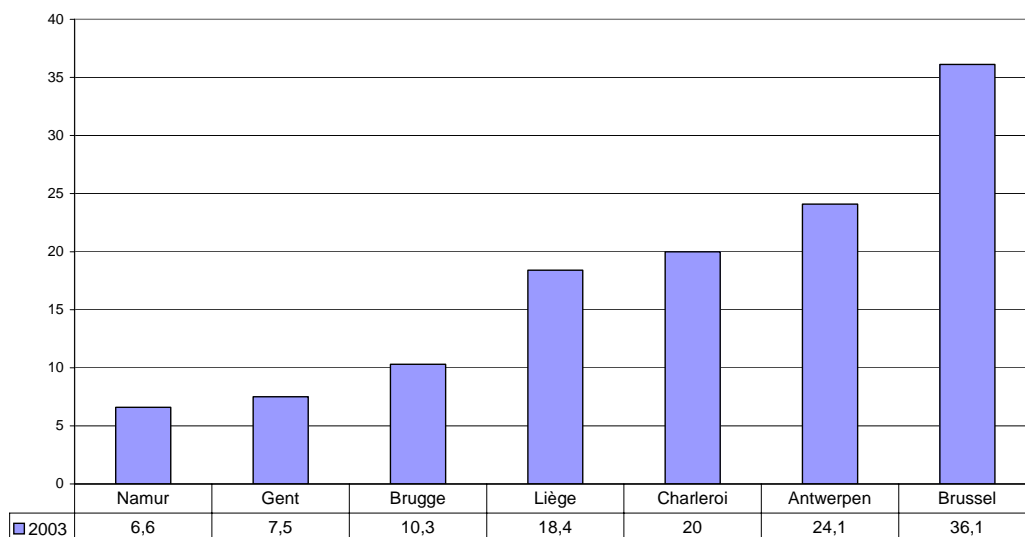

GIV.21

Nieuwe gevallen van TBC per 100.000 Belgische inwoners naar provincie, België 2003

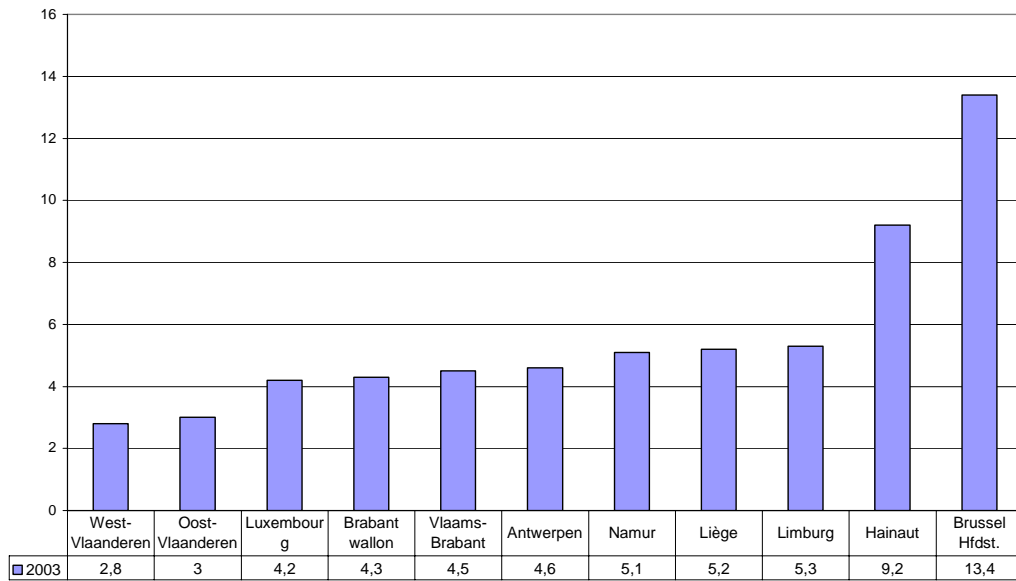

GIV.22

Nieuwe gevallen van TBC per 100.000 niet Belgische inwoners naar provincie, België 2003

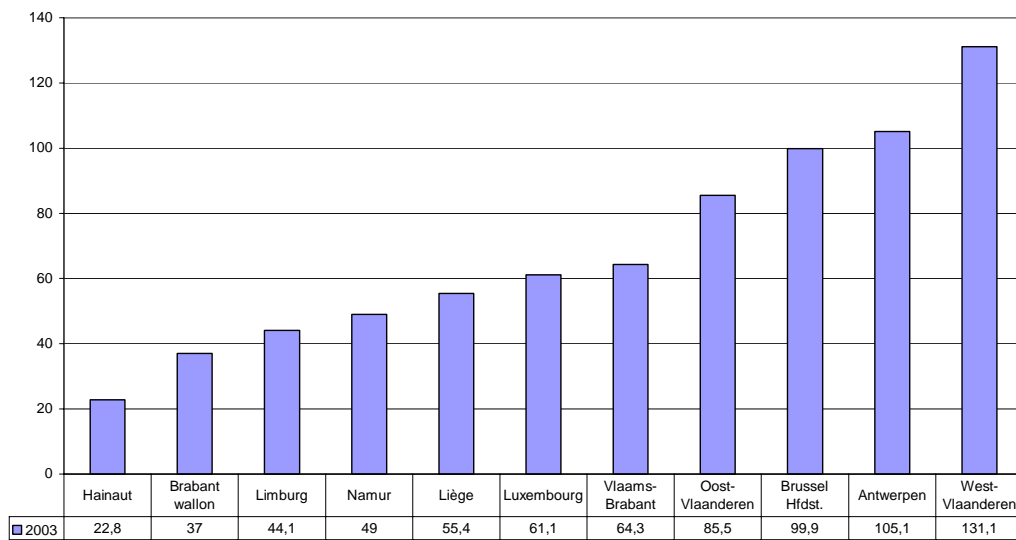

GIV.23

### 3. Toegang tot gezondheidszorg - socio-economische gevolgen

IV.10 Screening van kanker: percentage van de vrouwelijke bevolking van 15 jaar en ouder dat geen baarmoederhals-uitstrijkje liet uitvoeren in de afgelopen drie jaar.  
Naar leeftijd, activiteitsstatus, opleidingsniveau, type huishouden, inkomensniveau, gewest.  
Gezondheidsenquête - WIV

Percentage vrouwen (15 jaar en ouder) dat in de afgelopen drie jaar geen baarmoederhals-uitstrijkje liet uitvoeren naar opleidingsniveau, België 2001

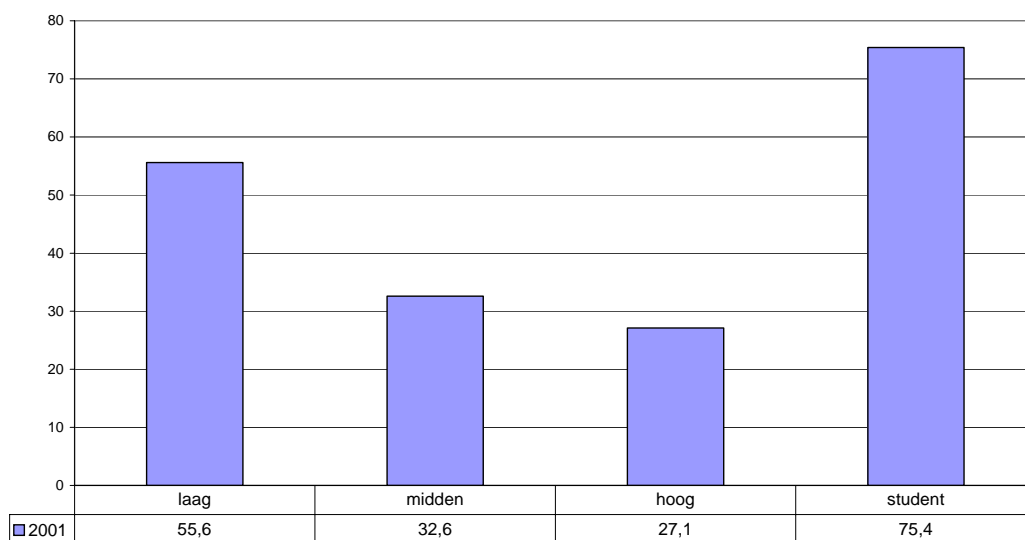

GIV.24

Percentage vrouwen (15 jaar en ouder) dat in de afgelopen drie jaar geen baarmoederhals-uitstrijkje liet uitvoeren naar inkomensniveau, België 2001

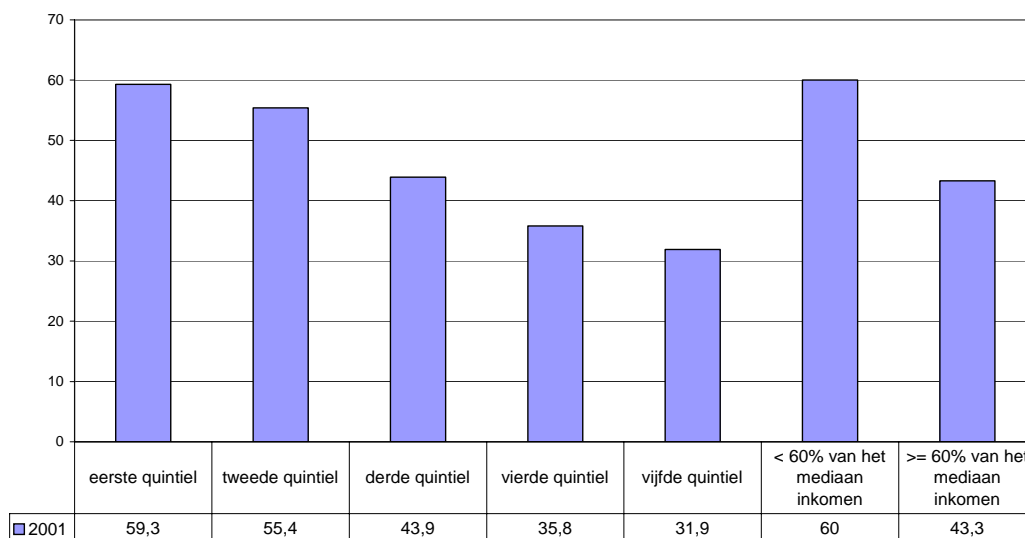

GIV.25

IV.11 Percentage mensen dat leeft in huishoudens waar de referentiepersoon en/of enig ander lid van het huishouden in het voorbije jaar gezondheidszorgen heeft moeten uit- of afstellen om financiële redenen.  
 Naar geslacht, leeftijd, activiteitsstatus, opleidingsniveau, type huishouden, inkomensniveau, gewest.

Gezondheidsenquête – WIV

**Percentage personen die leven in een huishouden waar de referentiepersoon en/of enig ander lid van het huishouden in het voorbije jaar gezondheidszorgen heeft moeten uit- of afstellen om financiële redenen, België en de gewesten 2001**

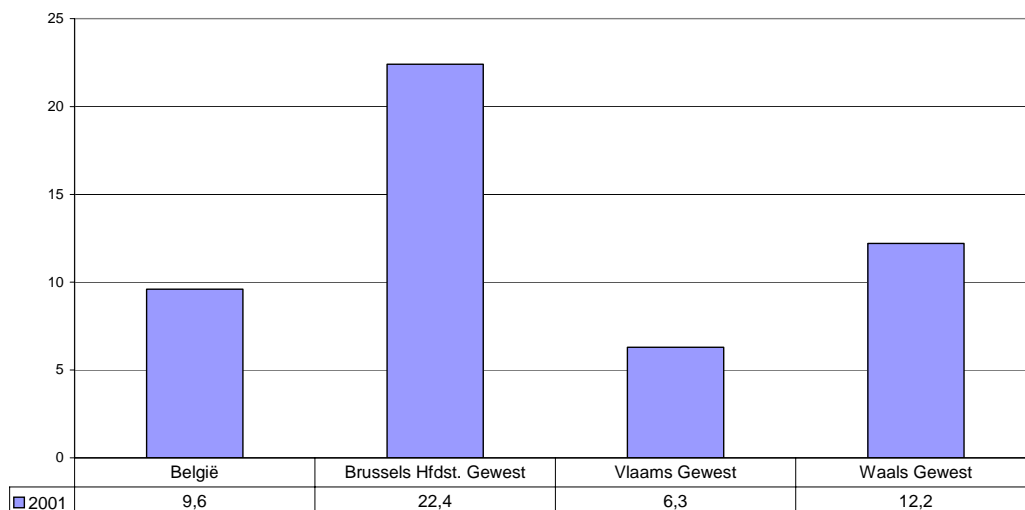

GIV.26

**Percentage personen die leven in een huishouden waar de referentiepersoon en/of enig ander lid van het huishouden in het voorbije jaar gezondheidszorgen heeft moeten uit- of afstellen om financiële redenen naar inkomensniveau, België 2001**

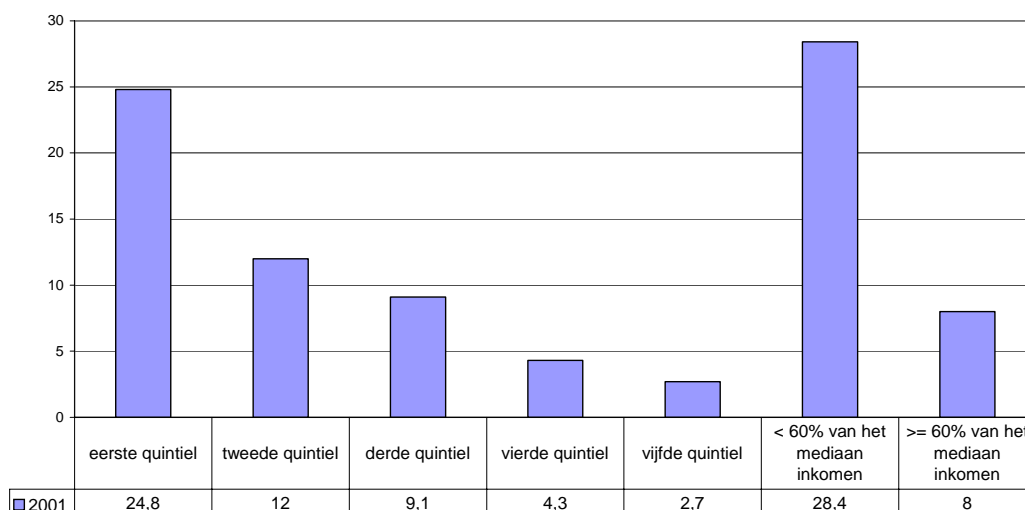

GIV.27



**Percentage personen (15 jaar +) die leven in een huishouden waar de referentiepersoon en/of enig ander lid van het huishouden in het voorbije jaar gezondheidszorgen heeft moeten uit- of afstellen om financiële redenen naar activiteitsstatus, België 2001**

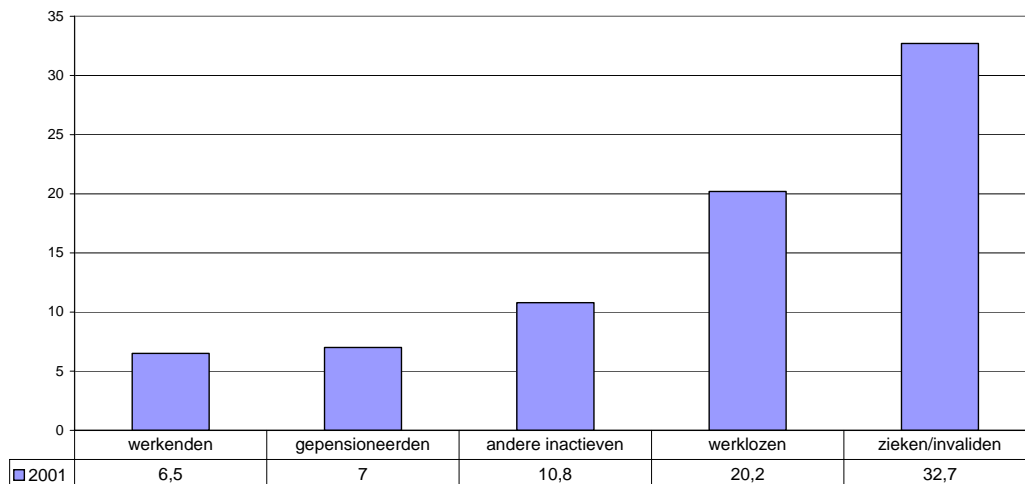

GIV.28

**Percentage personen die leven in een huishouden waar de referentiepersoon en/of enig ander lid van het huishouden in het voorbije jaar gezondheidszorgen heeft moeten uit- of afstellen om financiële redenen naar type huishouden, België 2001**

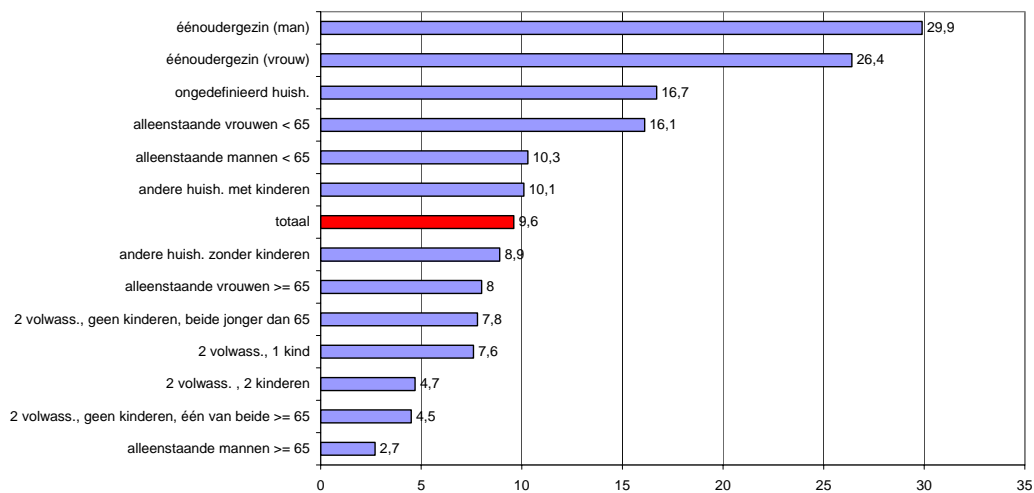

GIV.29

## V. ONDERWIJS

**V.1 Vroegtijdige schoolverlaters die geen onderwijs of opleiding volgen: aandeel van de totale bevolking tussen 18 en 24 jaar dat ISCED-niveau 2 (lager secundair onderwijs) of lager heeft bereikt en geen onderwijs of opleiding heeft gevolgd in de vier weken vóór de Arbeidskrachtenenquête.**

**Naar geslacht.**

Naar gewest, activiteitsstatus (ILO), nationaliteit.

LFS - Eurostat

Percentage vroegtijdige schoolverlaters (bevolking 18-24 jaar oud) naar geslacht, Europese Unie 2004

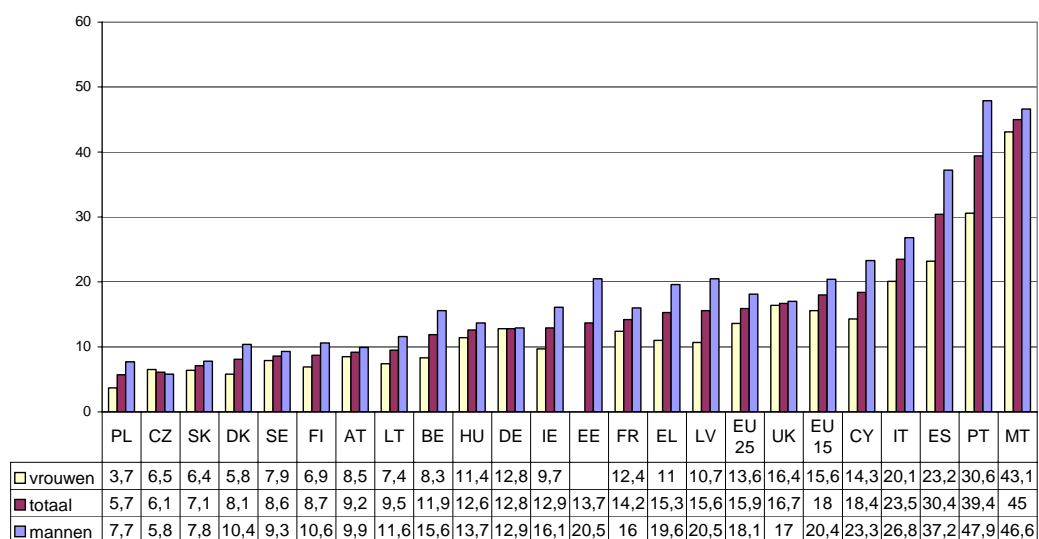

GV.1

(\*) EE vrouwen: onbetrouwbare of onzekere data.

Percentage vroegtijdige schoolverlaters (bevolking 18-24 jaar oud) naar geslacht, België

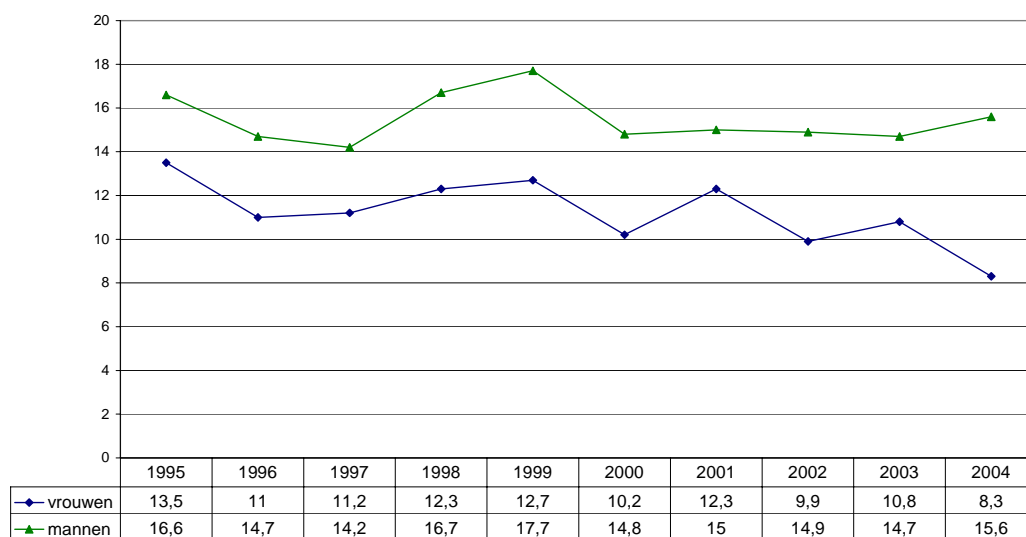

GV.2

**Percentage vroegtijdige schoolverlaters (bevolking 18-24 jaar oud) naar geslacht, België en de gewesten 2003**

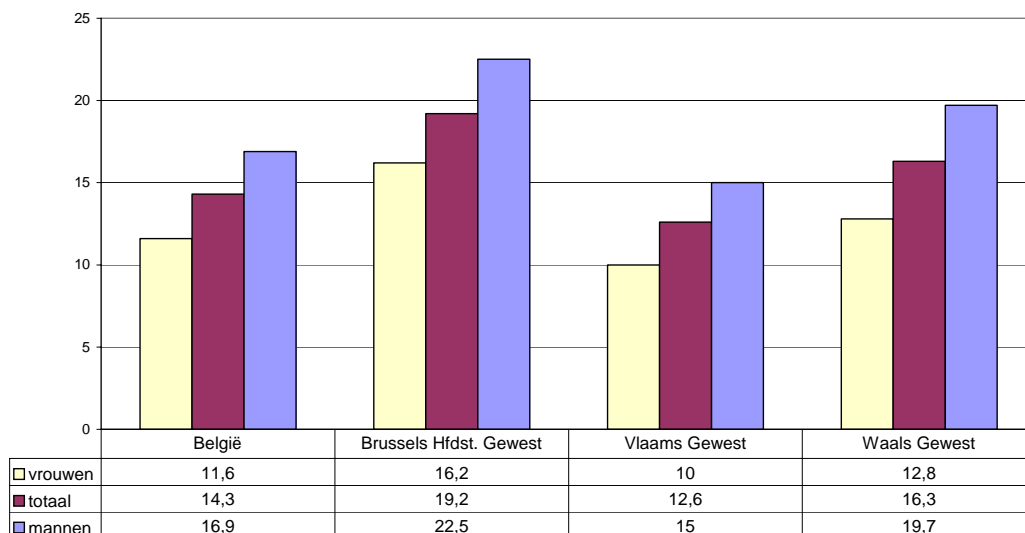

GV.3

**Percentage vroegtijdige schoolverlaters (bevolking 18-24 jaar oud) naar activiteitsstatus, België en de gewesten 2003**

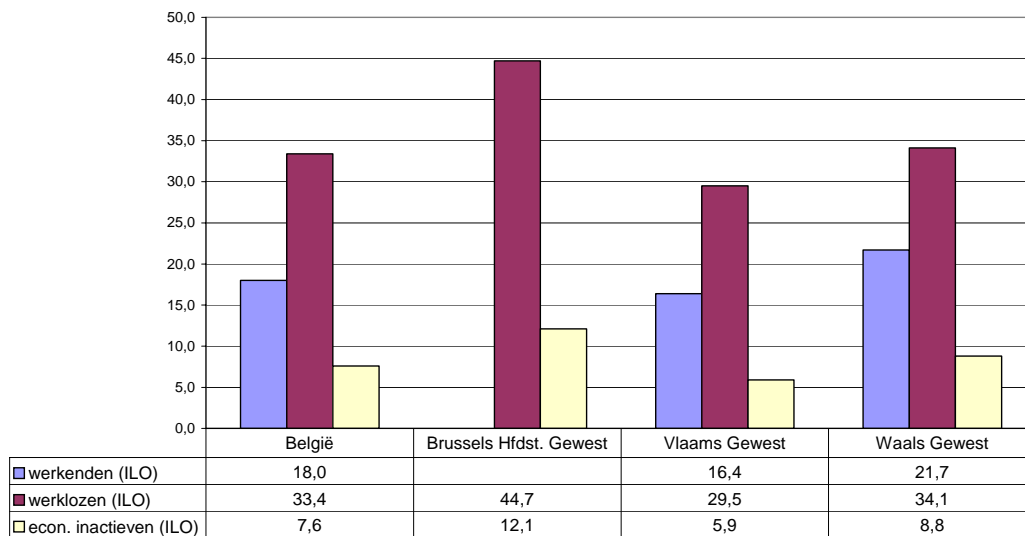

GV.4

(\*) Brussels Hoofdstedelijk Gewest werkenden: cijfer niet weergegeven omdat het betrekking heeft op minder dan 5.000 individuen.

Leeswijzer:

*18% van de werkende 18-24-jarigen in België heeft maximaal een diploma lager secundair onderwijs en volgt geen opleiding*

Percentage vroegtijdige schoolverlaters (bevolking 18-24 jaar oud) naar nationaliteit, België 2003

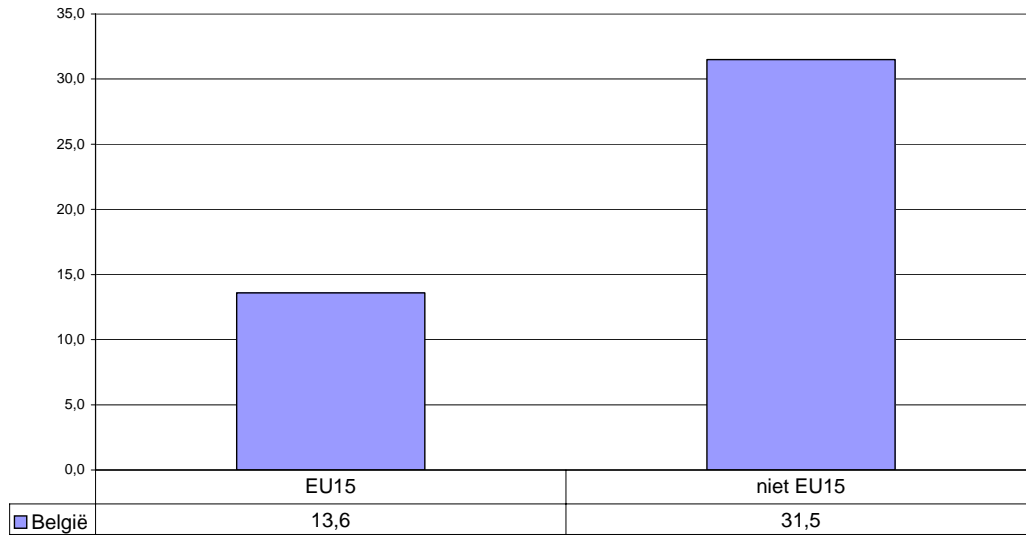

GV.5

V.2 Percentage vroegtijdige schoolverlaters naargelang het hoogst bereikte onderwijsniveau van de ouders en verschil tussen het percentage vroegtijdige schoolverlaters onder de kinderen van hoog opgeleide versus kinderen van laag opgeleide ouders.

LFS - Eurostat

Percentage vroegtijdige schoolverlaters (18-24) naar het hoogst bereikte onderwijsniveau van de ouders, België 2000

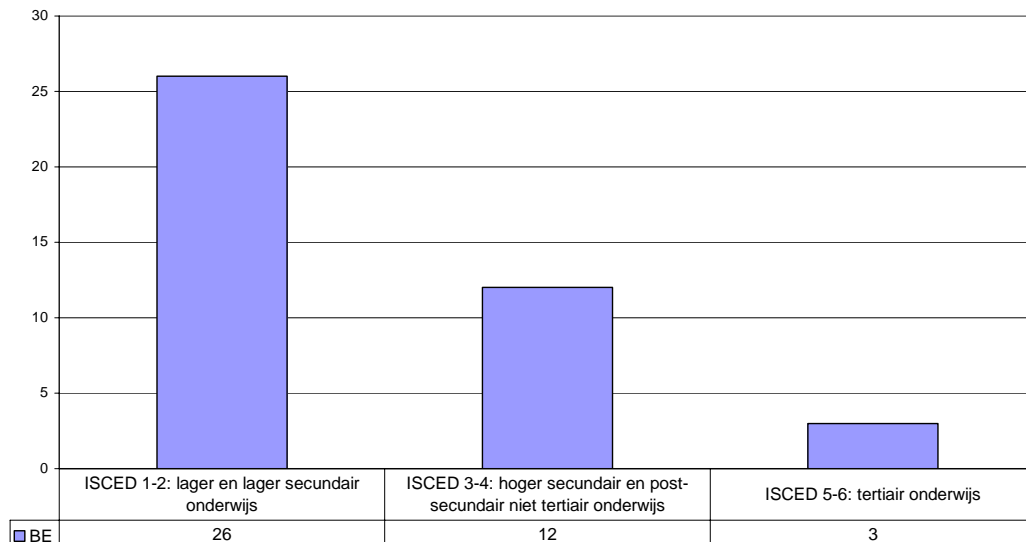

GV.6

Vershil tussen het percentage vroegtijdige schoolverlaters (18-24) onder de kinderen van ouders met een laag (ISCED 1-2) en een hoog (ISCED 5-6) opleidingsniveau, Europese Unie 2000

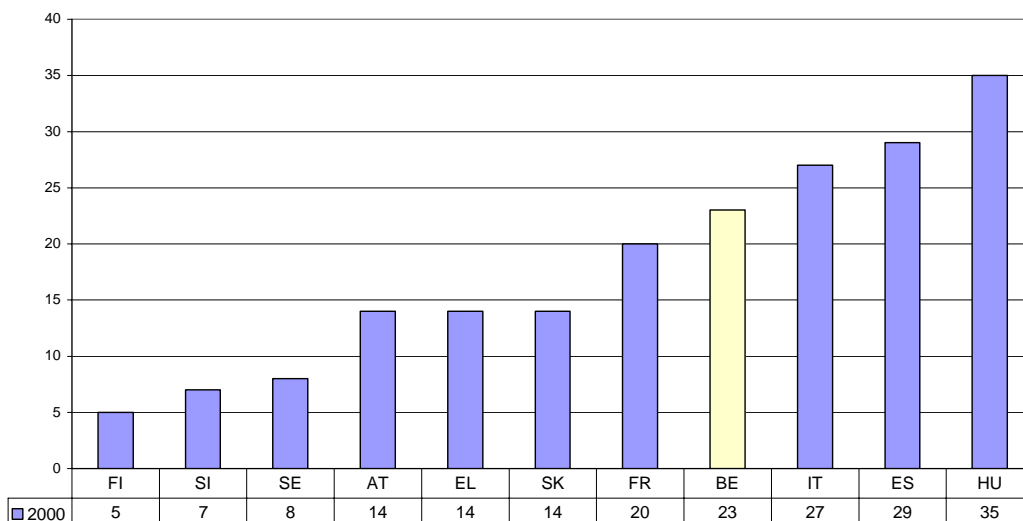

GV.7

V.3 Percentage personen met een laag opleidingsniveau - ISCED-2 (lager secundair onderwijs) of lager – in de bevolking van 25 jaar en ouder.

Naar leeftijd en geslacht.

Naar gewest, activiteitsstatus (ILO), nationaliteit.

LFS - Eurostat

Percentage personen met een laag opleidingsniveau (ISCED 2 (lager secundair onderwijs) of lager) in de volwassen bevolking (25+), naar leeftijd, Europese Unie 2003

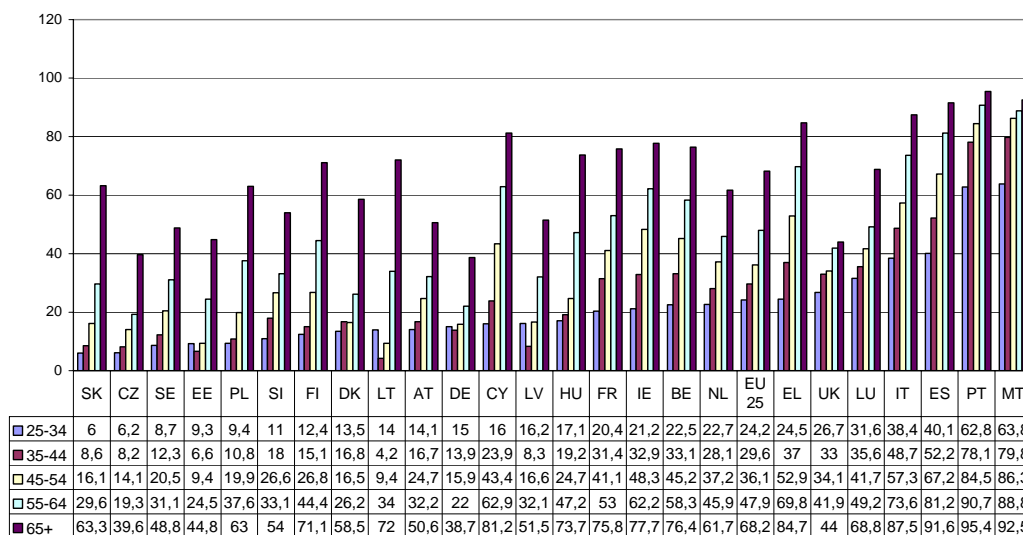

GV.8

**Percentage personen met een laag opleidingsniveau (ISCED 2 (lager secundair onderwijs) of lager) in de volwassen bevolking (25+) naar geslacht, België en de gewesten 2003**

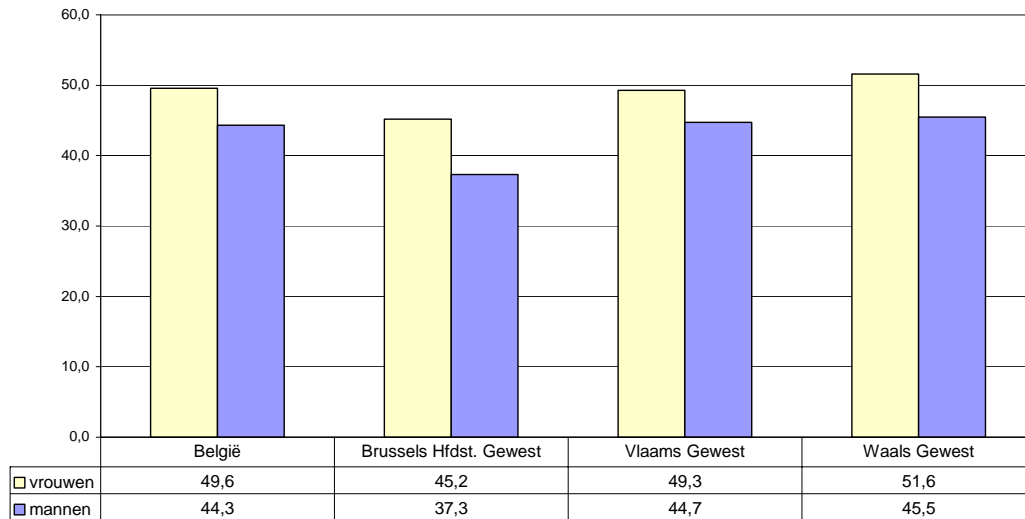

GV.9

**Percentage personen met een laag opleidingsniveau (ISCED 2 (lager secundair onderwijs) of lager) naar leeftijd, België en de gewesten 2003**

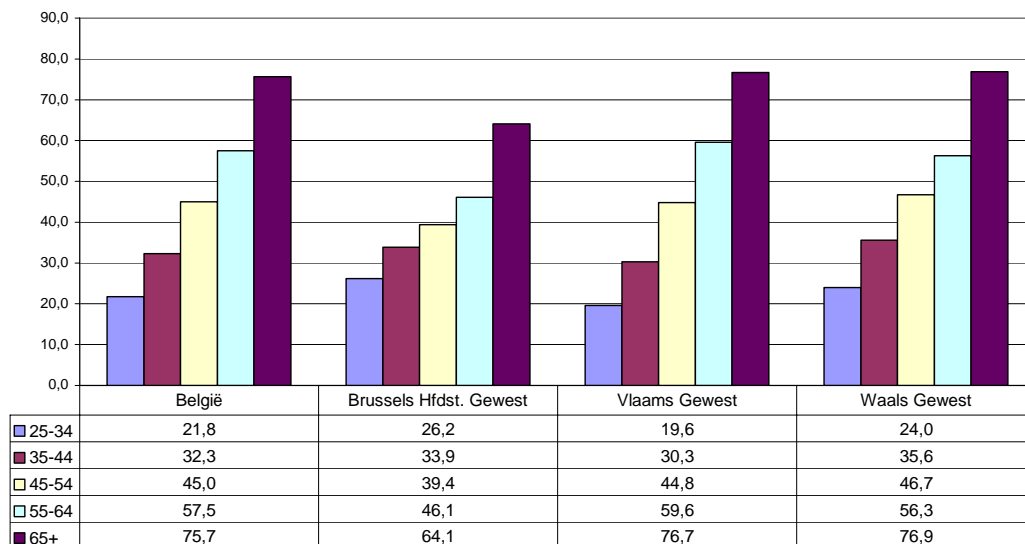

GV.10

**Percentage personen met een laag opleidingsniveau (ISCED 2 (lager secundair onderwijs) of lager) in de volwassen bevolking (25+) naar activiteitsstatus, België en de gewesten 2003**

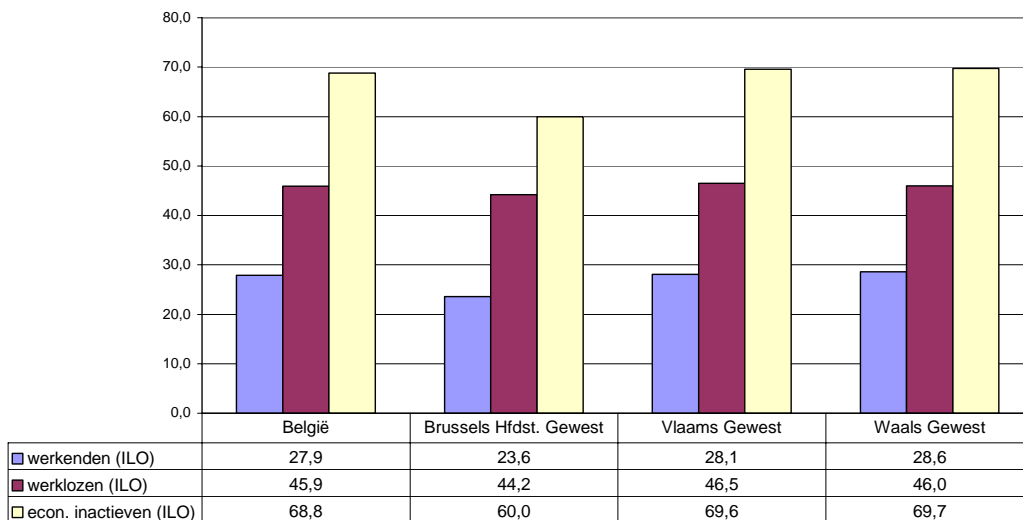

GV.11

**Percentage personen met een laag opleidingsniveau (ISCED 2 (lager secundair onderwijs) of lager) in de volwassen bevolking (25+) naar nationaliteit, België en de gewesten 2003**

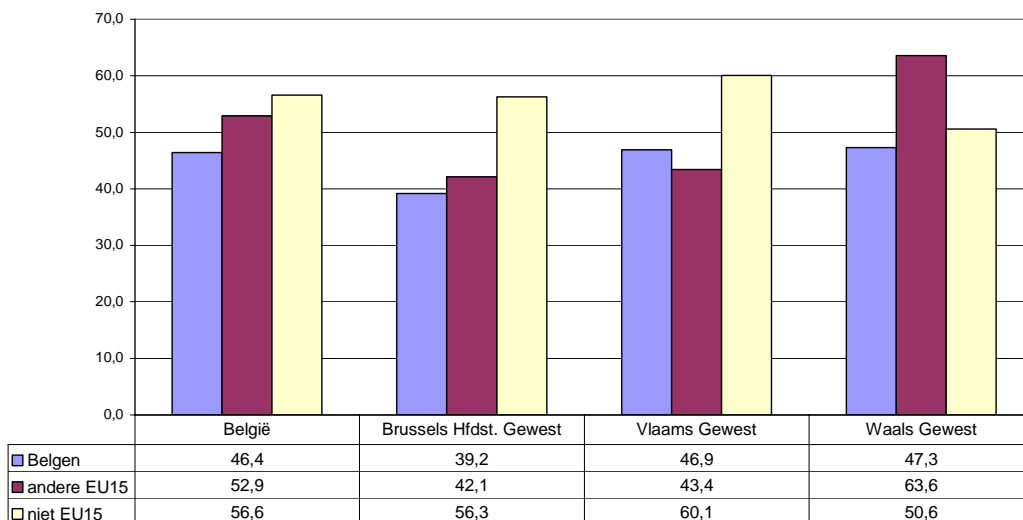

GV.12

V.4 Percentage jongeren in het buitengewoon onderwijs.

Naar gemeenschap, geslacht en onderwijsniveau.

Administratieve data Franse Gemeenschap (Statistiques Rapides) en Vlaamse Gemeenschap (Statistisch Jaarboek van het Vlaams Onderwijs)

Percentage leerlingen in het buitengewoon onderwijs naar onderwijsniveau Franse Gemeenschap

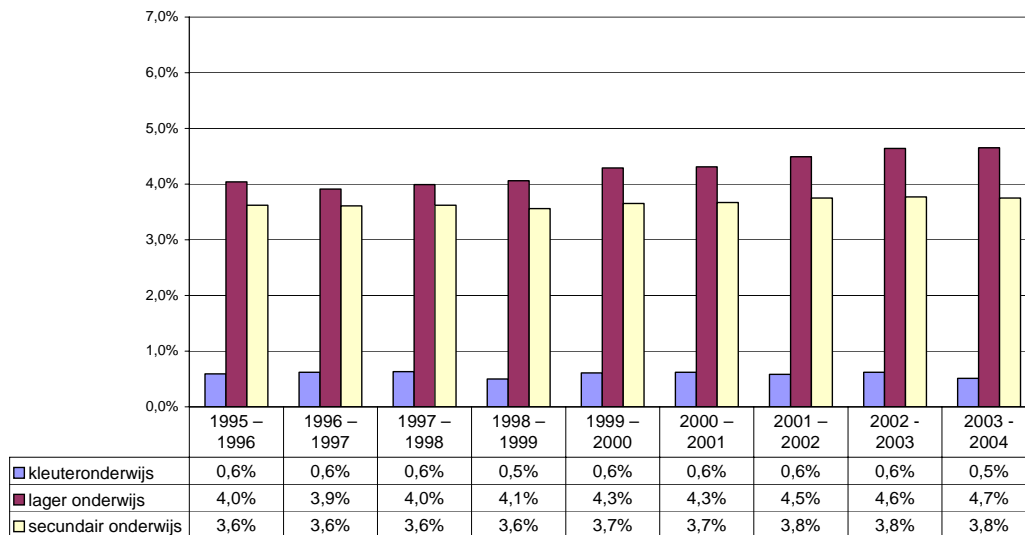

GV.13

Percentage leerlingen in het buitengewoon onderwijs naar onderwijsniveau Vlaamse Gemeenschap

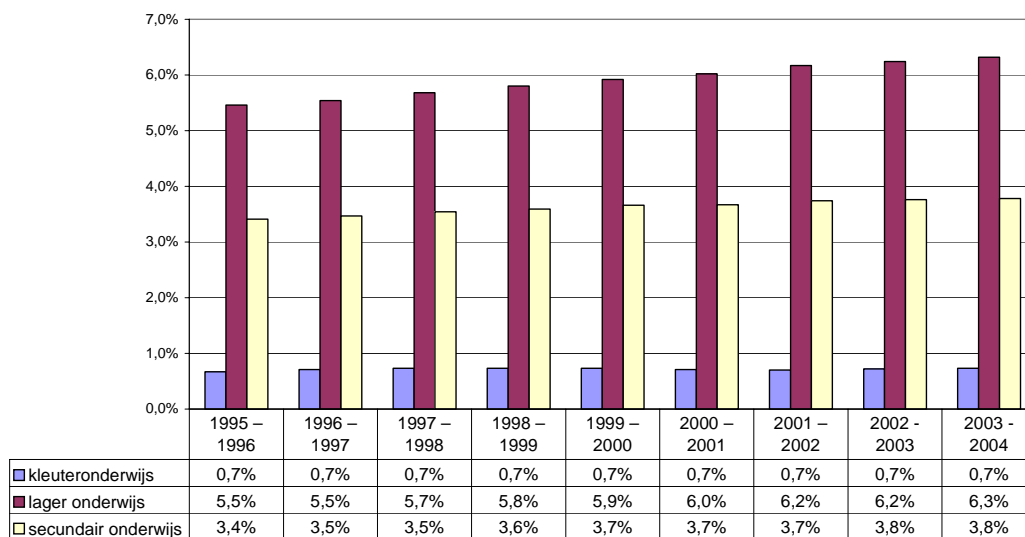

GV.14



**Percentage leerlingen in het buitengewoon onderwijs naar onderwijsniveau en geslacht, Franse Gemeenschap 2003-2004**

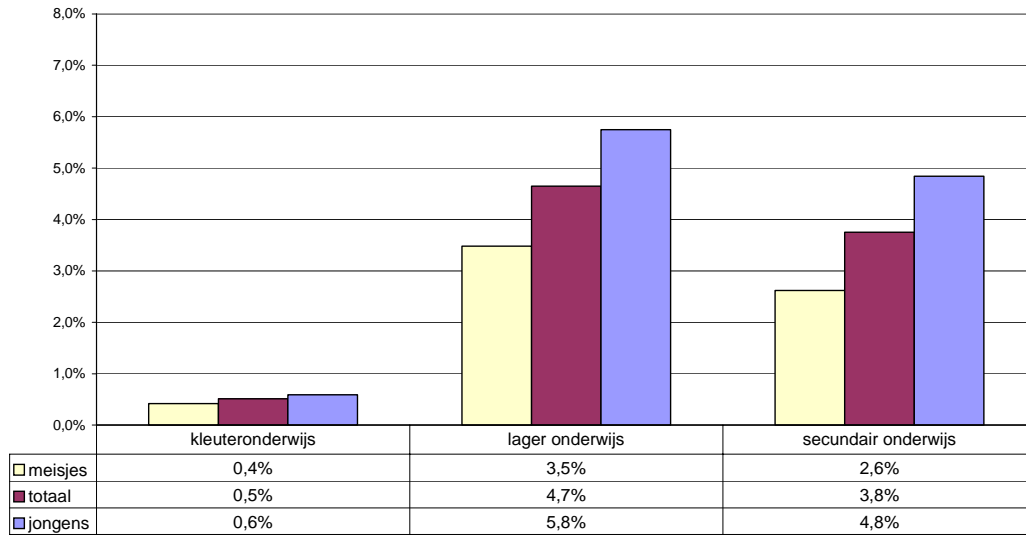

GV.15

**Percentage leerlingen in het buitengewoon onderwijs naar onderwijsniveau en geslacht, Vlaamse Gemeenschap 2003-2004**

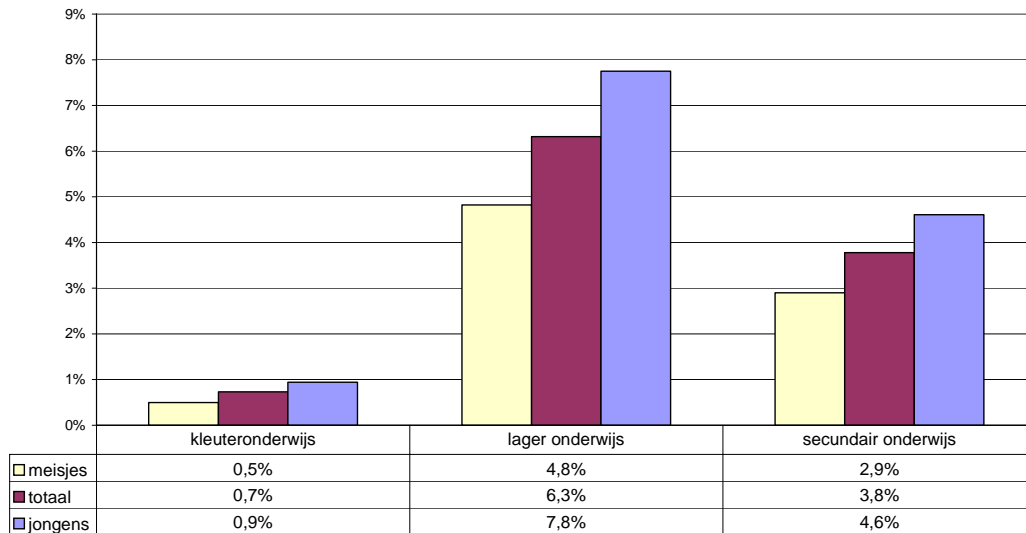

GV.16

V.5 Percentage jongeren met twee of meer jaar schoolse vertraging.

Naar gemeenschap, naar onderwijsniveau, naar geslacht, naar nationaliteit.

Administratieve data Franse Gemeenschap (Statistiques Rapides) en Vlaamse Gemeenschap (Statistisch Jaarboek van het Vlaams Onderwijs)

Percentage jongeren met twee of meer jaar schoolse vertraging naar onderwijsniveau, Franse Gemeenschap

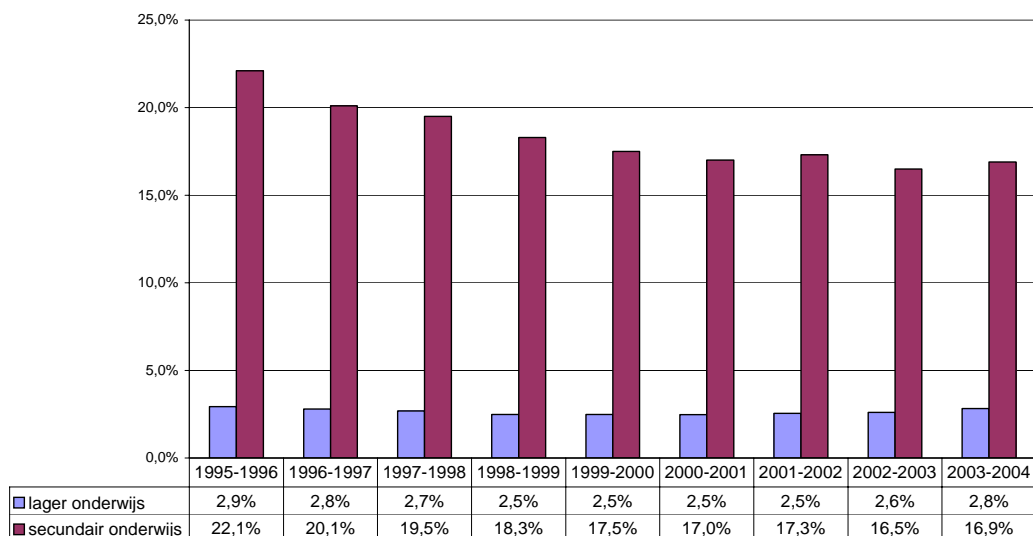

GV.17

Percentage jongeren met twee of meer jaar schoolse vertraging naar onderwijsniveau, Vlaamse Gemeenschap

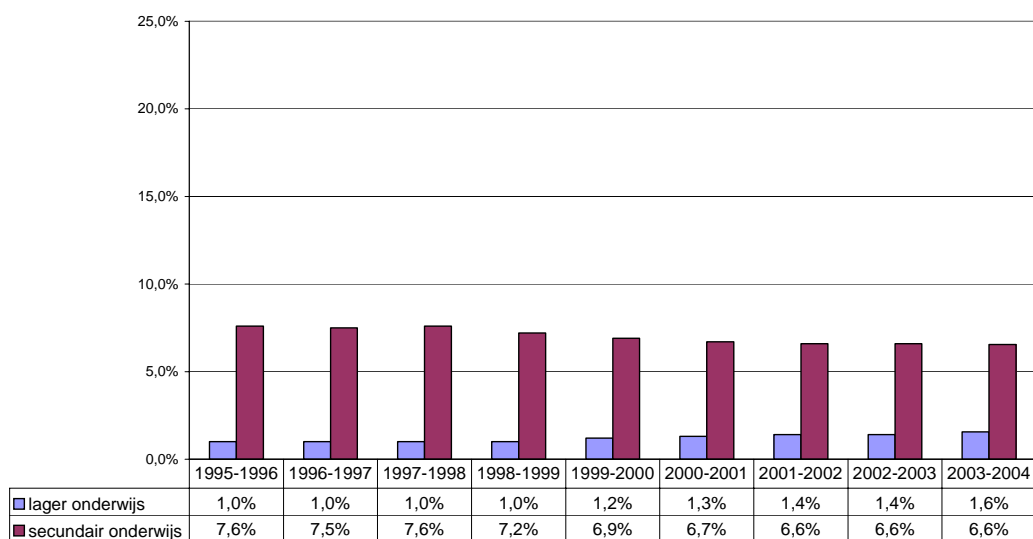

GV.18

## **V.6 Lage score van leerlingen inzake leesvaardigheid: percentage leerlingen van 15 jaar oud die niveau 1 of lager scoren op de PISA gecombineerde leesvaardigheidschaal.**

Naar geslacht, naar Gemeenschap.

Programme for International Student Assessment - OESO / Ulg<sup>5</sup>

PISA is een enquête die 15 jaar oude leerlingen test op de mate waarin ze klaar zijn voor het volwassen leven door meting van leesvaardigheid en geletterdheid op het vlak van wiskunde en wetenschappen.

Wat leesvaardigheid betreft worden vijf niveaus onderscheiden:

*Niveau 1 (335 tot 407 punten)*

De leerlingen kunnen enkel de meest eenvoudige leestaken oplossen. Ze kunnen expliciet geformuleerde informatie in een tekst lokaliseren, kunnen het hoofdthema van een tekst reconstrueren en kunnen een eenvoudig verband leggen naar algemene, alledaagse kennis.

*Niveau 2 (408 tot 480 punten)*

Leerlingen kunnen elementaire leestaken tot een goed einde brengen. Ze kunnen één of meerdere stukken informatie in een tekst terugvinden en kunnen de bedoeling van een deel van een tekst uitleggen wanneer ze enkel eenvoudige verbanden moeten leggen.

*Niveau 3 (481 tot 552 punten)*

Leerlingen kunnen verschillende delen van een tekst terugvinden en integreren om een onderliggend idee te duiden, een verband te begrijpen of de bedoeling van een woord of zin uit te leggen. Ze maken verbanden of vergelijkingen, geven verklaringen en kunnen de hoofdgedachte van een tekst evalueren.

*Niveau 4 (553 tot 626 punten)*

Leerlingen kunnen moeilijke leestaken aan, zoals het terugvinden van verdoken informatie in een tekst en het omgaan met dubbelzinnigheden. Ze kunnen de bedoeling van een onderdeel van een tekst toelichten. Ze gebruiken formele en algemene kennis om veronderstellingen te formuleren of om een tekst te evalueren.

*Niveau 5 (meer dan 626 punten)*

Leerlingen kunnen zeer complexe leestaken met een grote hoeveelheid aan tegenstrijdige en verdoken informatie tot een goed einde brengen. Ze begrijpen dergelijke teksten volledig, kunnen ze kritisch evalueren en formuleren hypothesen op basis van gespecialiseerde kennis. Ze kunnen omgaan met concepten die tegengesteld zijn aan de verwachtingen.

Leerlingen die niveau 1 of lager scoren zijn niet noodzakelijk ongeletterd te noemen, maar ze zullen ernstige problemen hebben in het omgaan met geschreven informatie en dus met alle leerprocessen die gebaseerd zijn op schriftelijk materiaal. De OESO wijst erop dat leerlingen met zo'n lage score onvoldoende voordeel kunnen halen uit het beschikbaar opleidingsaanbod en niet de nodige kennis en bekwaamheid kunnen verwerven om dat in hun toekomstige schoolloopbaan en later nog te doen.

---

<sup>5</sup> Berekening van de resultaten voor de Gemeenschappen door Ariane Baye, SPE, ULg, met de hulp van Christian Monseur, SPE, ULg.

**Percentage leerlingen van 15 jaar oud die niveau 1 of lager scoren op de PISA gecombineerde leesvaardigheidsschaal, EU-lidstaten die deelgenomen hebben aan PISA, België en de Gemeenschappen, 2000 en 2003**

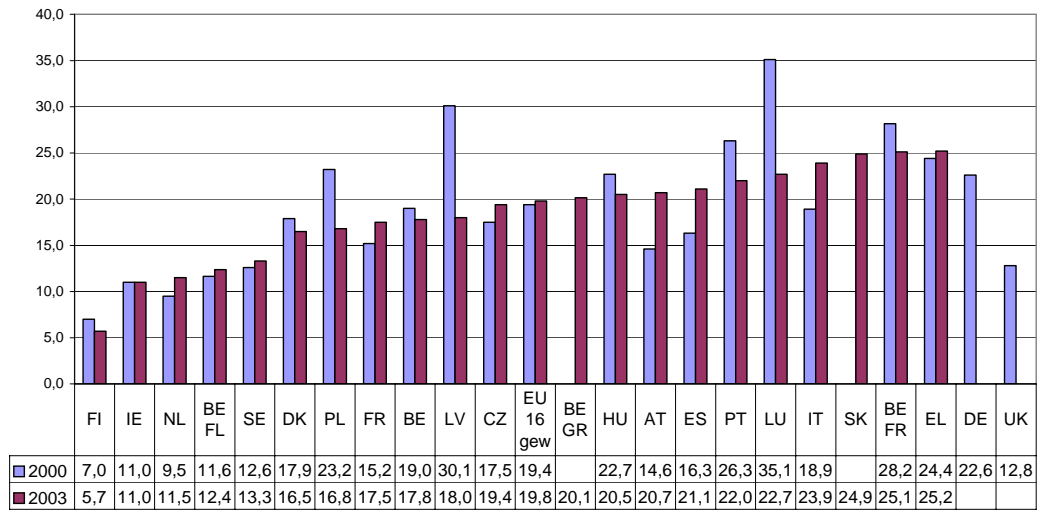

GV19

(\*) 2000 BE GR en SK en 2003 DE en UK: resultaten niet beschikbaar.  
 EU16 gew = gewogen gemiddelde van de 16 deelnemende EU-lidstaten  
 BE GR = Duitstalige Gemeenschap  
 BE FR = Franse Gemeenschap  
 BE FL = Vlaamse Gemeenschap

**Percentage leerlingen van 15 jaar oud die niveau 1 of lager scoren op de PISA gecombineerde leesvaardigheidsschaal naar geslacht, België en de Gemeenschappen, 2003**

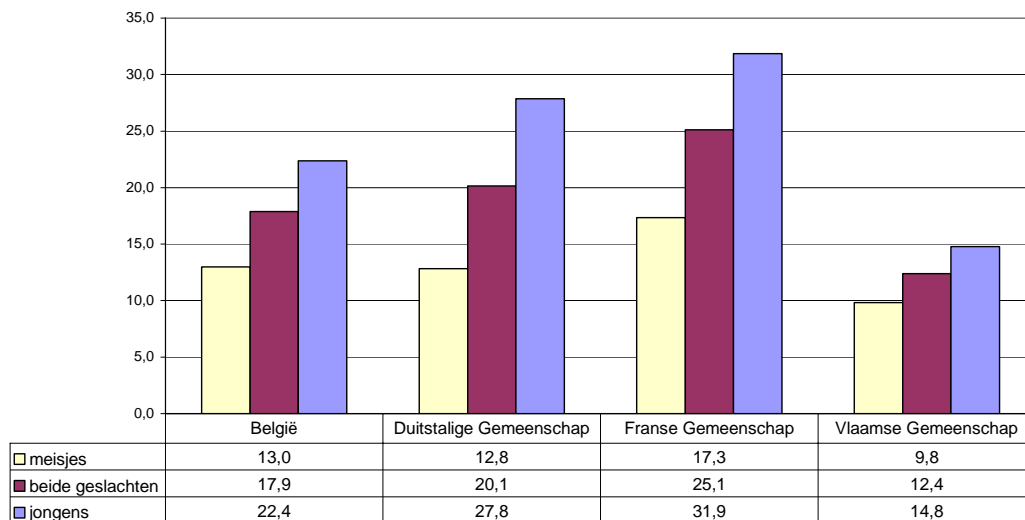

GV20

V.7 Verschil tussen de gemiddelde score inzake leesvaardigheid van de 25% meest bevoorrechte leerlingen (4<sup>de</sup> kwartiel) en deze van de 25% minst bevoorrechte leerlingen (1<sup>ste</sup> kwartiel). De mate van bevoorrechting wordt gemeten aan de hand van een index van het socio-professioneel statuut van de ouders.

Naar Gemeenschap.

Programme for International Student Assessment - OESO / Ulg<sup>6</sup>

**Verschil tussen de gemiddelde score inzake leesvaardigheid van de 25% meest bevoorrechte leerlingen (4de kwartiel) en deze van de 25% minst bevoorrechte leerlingen (1ste kwartiel) , België en de Gemeenschappen, 2003**

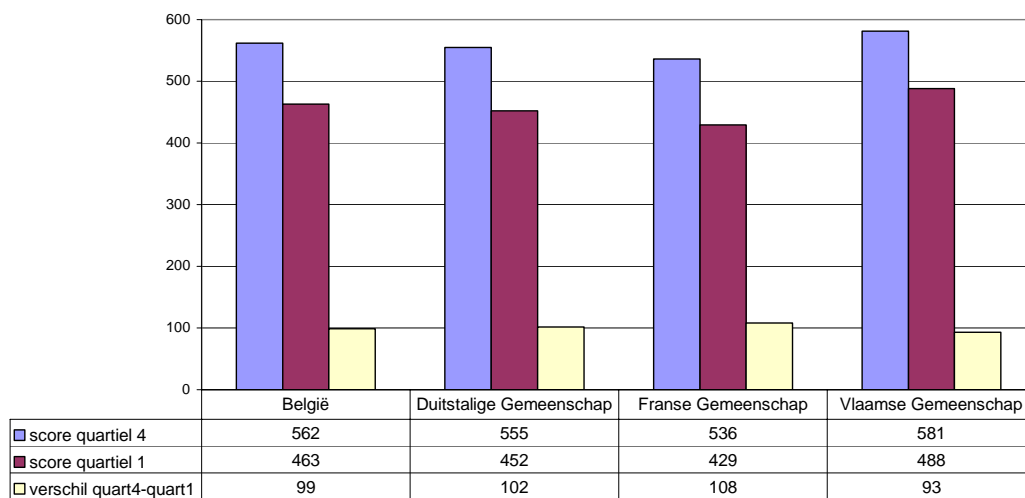

GV.21

<sup>6</sup> Berekeningen door Ariane Baye, SPE, ULg, met de hulp van Christian Monseur, SPE, ULg.

V.8 Deelname aan levenslang leren: percentage van de bevolking van 25 tot 64 jaar oud dat deelgenomen heeft aan een opleiding of training gedurende de vier weken die voorafgingen aan de Arbeidskrachtenenquête.  
Naar geslacht, gewest, leeftijd, opleidingsniveau, activiteitsstatus (ILO), nationaliteit.

LFS – Eurostat

**Percentage van de bevolking van 25 tot 64 jaar oud dat deelgenomen heeft aan een opleiding of training gedurende de vier weken die voorafgingen aan de Arbeidskrachtenenquête naar geslacht, Europese Unie 2004**

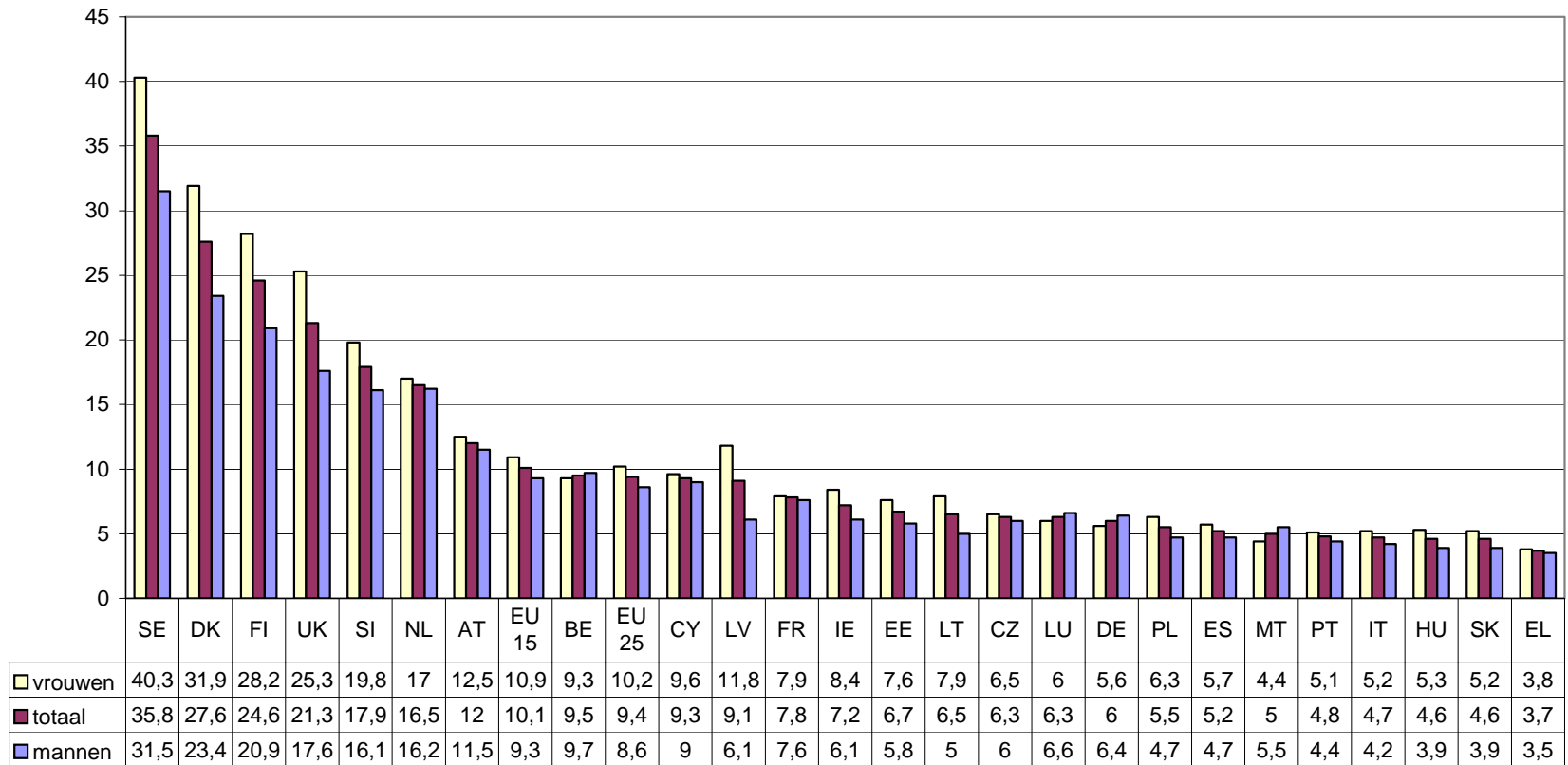

GV.22

Percentage van de bevolking van 25 tot 64 jaar oud dat deelgenomen heeft aan een opleiding of training gedurende de vier weken die voorafgingen aan de Arbeidskrachtenenquête naar geslacht, België 1995-2004

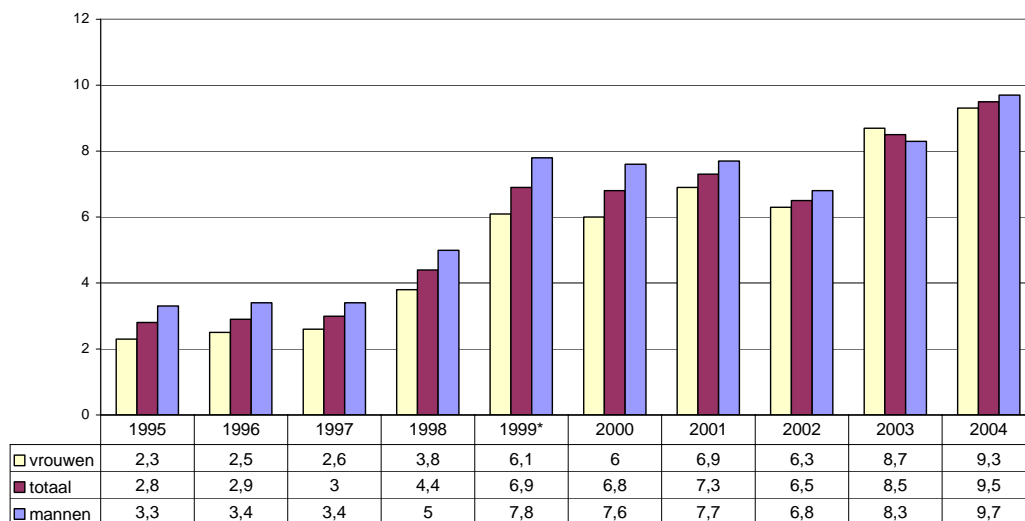

GV.23

(\*) Breuk in de serie: Vanaf 1999 wordt de Enquête naar de Arbeidskrachten in België continu georganiseerd. De gegevens zijn bijgevolg niet vergelijkbaar met de voorgaande jaren.

#### LFS - NIS / Steunpunt WAV

Percentage van de bevolking van 25 tot 64 jaar oud dat deelgenomen heeft aan een opleiding of training gedurende de vier weken die voorafgingen aan de Arbeidskrachtenenquête naar leeftijd, België en de gewesten 2003

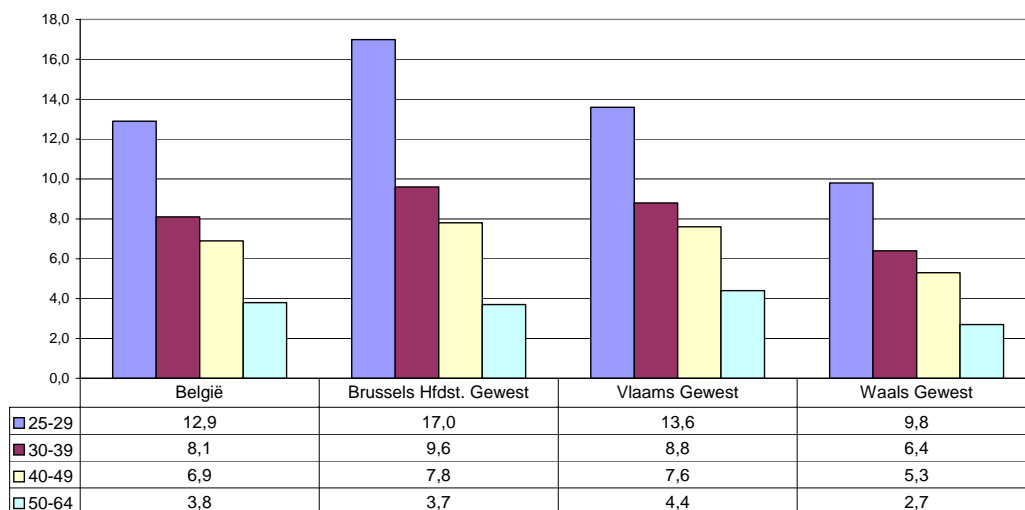

GV.24



**Percentage van de bevolking van 25 tot 64 jaar oud dat deelgenomen heeft aan een opleiding of training gedurende de vier weken die voorafgingen aan de Arbeidskrachtenenquête naar opleidingsniveau, België en de gewesten 2003**

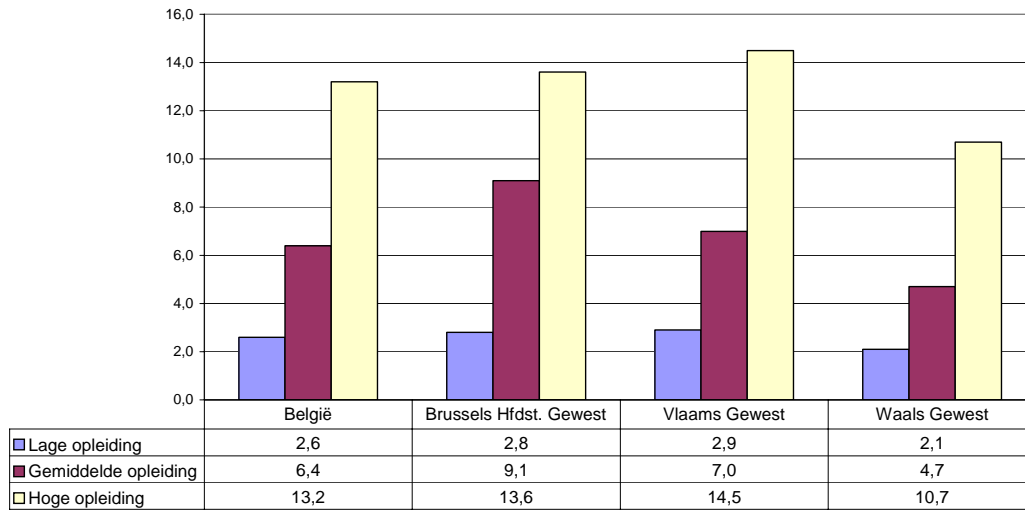

GV.25

**Percentage van de bevolking van 25 tot 64 jaar oud dat deelgenomen heeft aan een opleiding of training gedurende de vier weken die voorafgingen aan de Arbeidskrachtenenquête naar activiteitsstatus, België en de gewesten 2003**

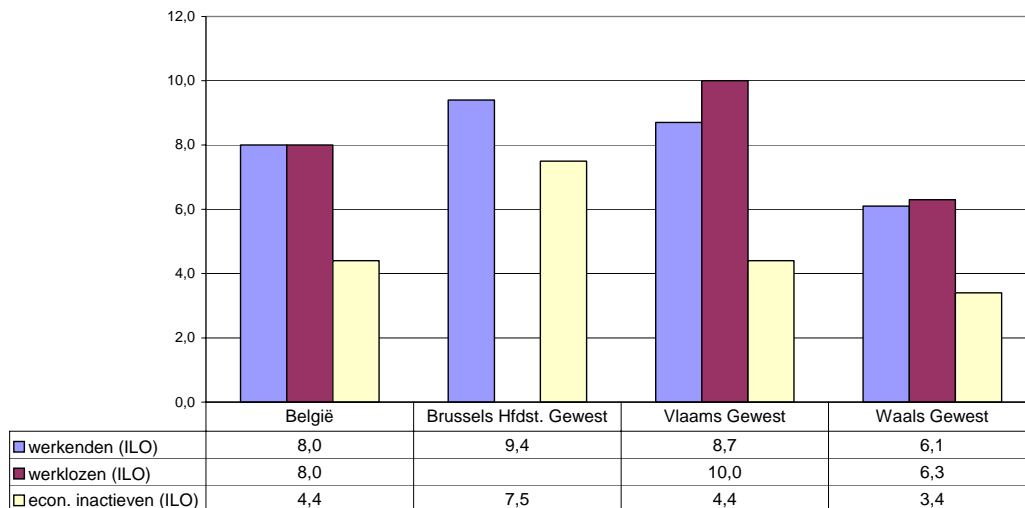

GV.26

(\*) Brussels Hoofdstedelijk Gewest werklozen: cijfer niet weergegeven omdat het betrekking heeft op minder dan 5.000 individuen.

**Percentage van de bevolking van 25 tot 64 jaar oud dat deelgenomen heeft aan een opleiding of training gedurende de vier weken die voorafgingen aan de Arbeidskrachtenenquête naar nationaliteit, België en de gewesten 2003**

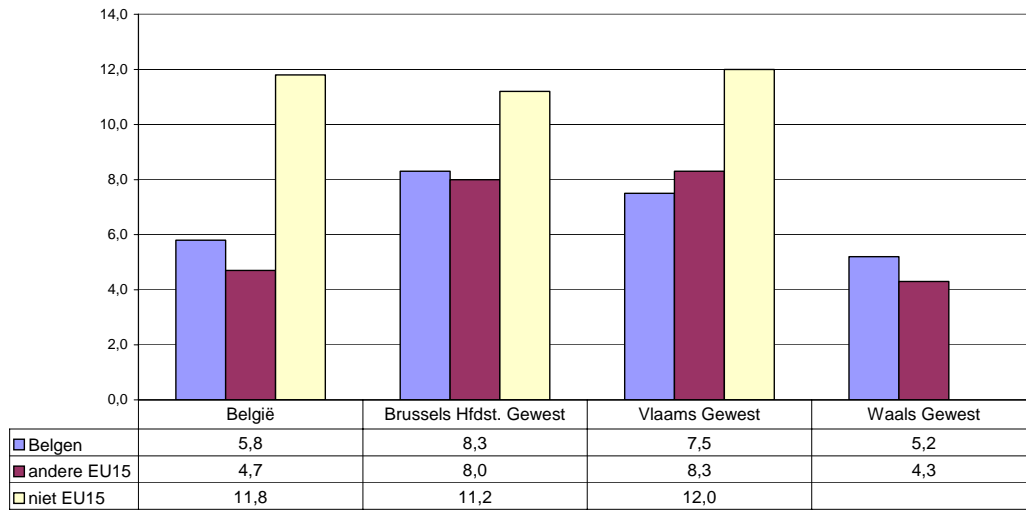

GV.27

(\*) Waals Gewest niet EU15: cijfer niet weergegeven omdat het betrekking heeft op minder dan 5.000 individuen.

## VI. MAATSCHAPPELIJKE INTEGRATIE EN PARTICIPATIE

### 1. Netwerken van relaties

VI.1 Frequentie van sociale contacten: percentage personen van 16 jaar en ouder die minder dan 1 keer per maand vrienden, kennissen of familieleden die niet bij hen inwonen ontmoeten. Naar geslacht, leeftijd, activiteitsstatus, opleidingsniveau (p.m.), type huishouden, inkomensniveau, gewest.

ECHP - OASeS

Percentage personen van 16 jaar en ouder die minder dan 1 keer per maand vrienden, kennissen of familieleden die niet bij hen inwonen ontmoeten, België en de gewesten 2001

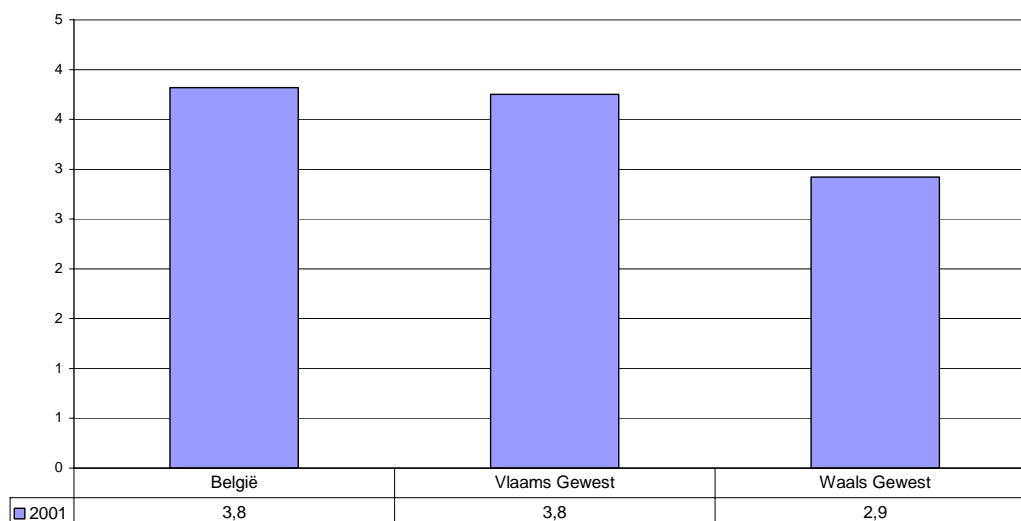

GVL1

Percentage personen van 16 jaar en ouder die minder dan 1 keer per maand vrienden, kennissen of familieleden die niet bij hen inwonen ontmoeten, naar inkomensniveau, België 2001

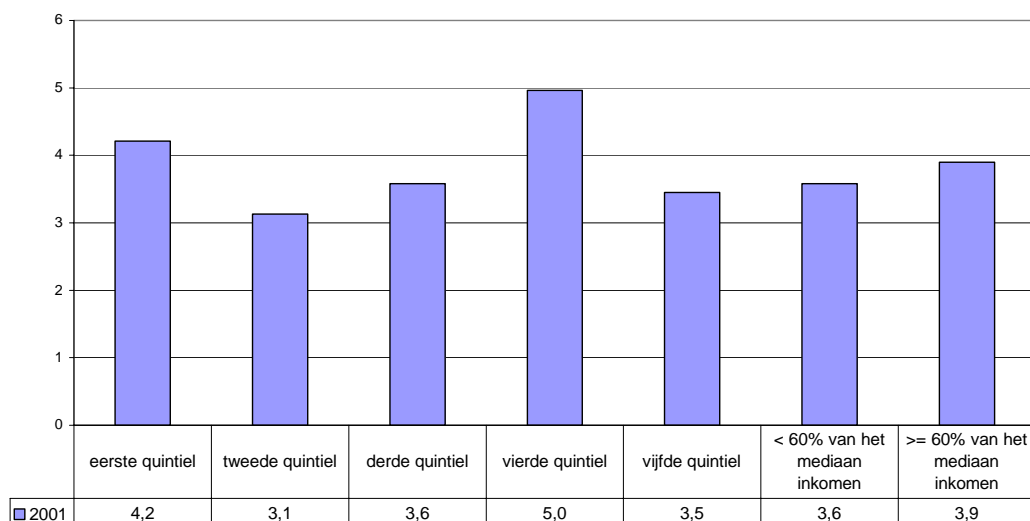

GVL2

VI.2 Beperkte omvang van het sociaal netwerk: percentage personen van 15 jaar en ouder met minder dan drie vrienden of goede kennissen.  
 Naar geslacht, leeftijd, activiteitsstatus, opleidingsniveau, type huishouden, inkomensniveau, gewest.

Gezondheidsenquête - WIV

Percentage personen van 15 jaar en ouder die minder dan drie goede vrienden of kennissen hebben, België en de gewesten 2001

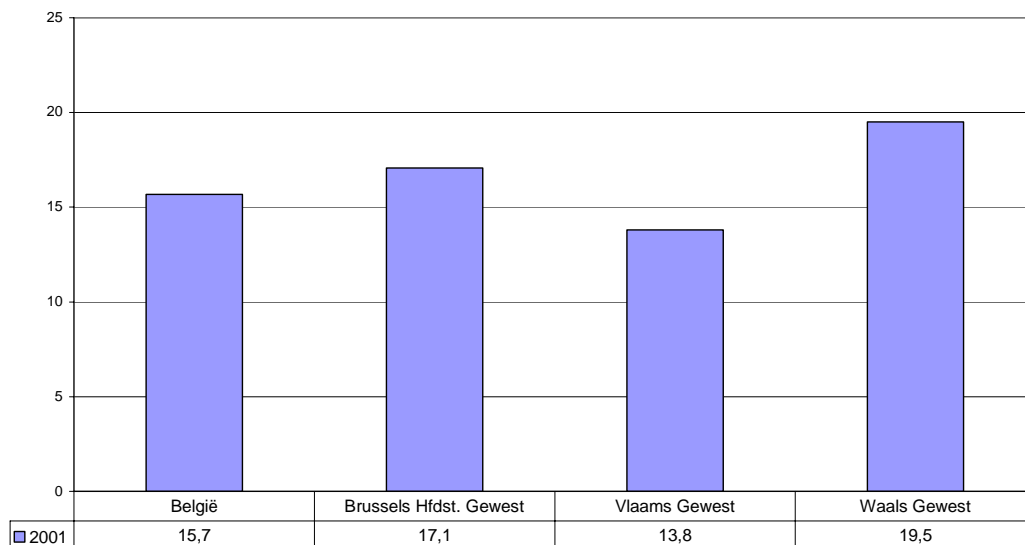

GVI.3

Percentage personen van 15 jaar en ouder die minder dan drie goede vrienden of kennissen hebben naar activiteitsstatus, België 2001

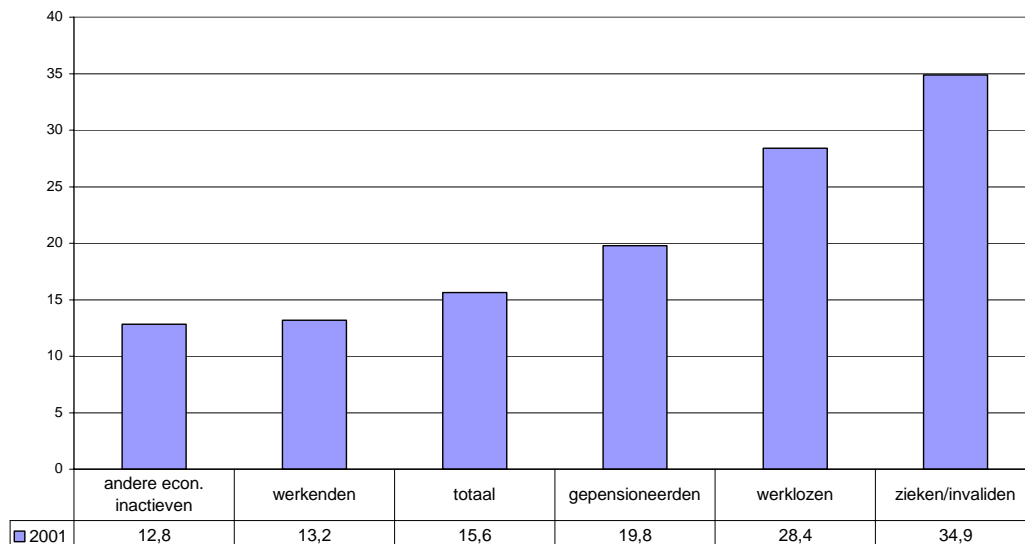

GVI.4

**Percentage personen van 15 jaar en ouder die minder dan drie goede vrienden of kennissen hebben naar opleidingsniveau, België 2001**

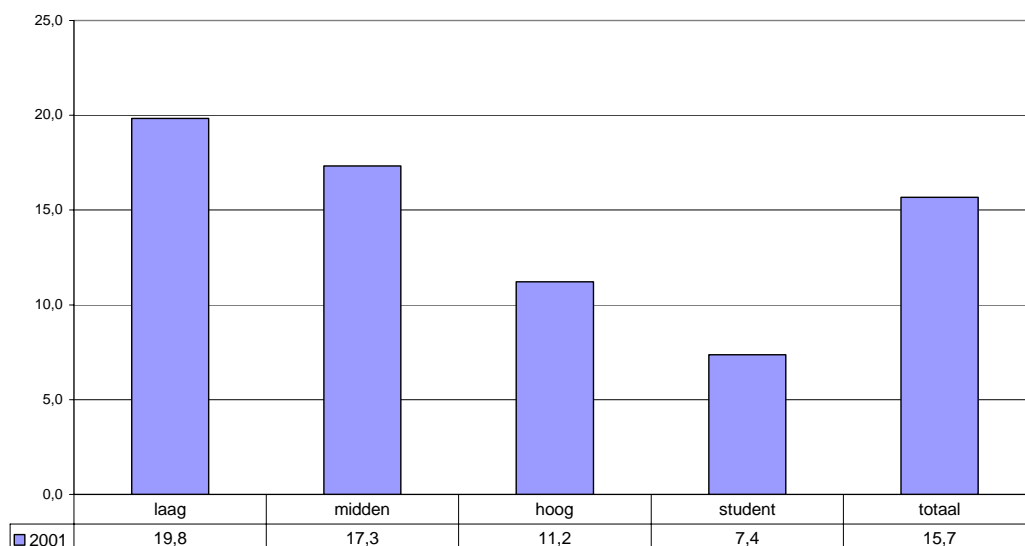

GVI.5

**Percentage personen van 15 jaar en ouder die minder dan drie goede vrienden of kennissen hebben naar inkomensniveau, België 2001**

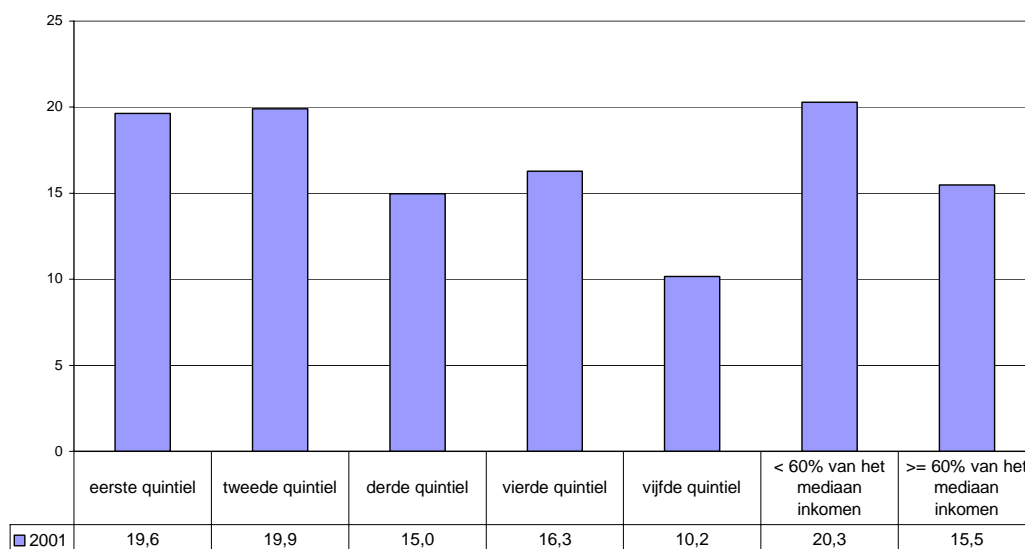

GVI.6

**VI.3 Zwakke instrumentele sociale ondersteuning: percentage personen van 15 jaar en ouder die niet kunnen rekenen op burens, familie of vrienden om te helpen in geval van onverwachte nood, om een probleem op te lossen of indien ze nood hebben aan een gesprek.**  
 Naar geslacht, leeftijd, activiteitsstatus, opleidingsniveau, type huishouden, inkomensniveau, gewest.

**Gezondheidsenquête - WIV**

*Deze indicator heeft betrekking op de mogelijkheid steun te krijgen van zijn omgeving in geval van nood. Hij is gebaseerd op drie vragen:*

- SO.03. Zou u op burens, vrienden, familie kunnen rekenen, als u onverwachts hulp nodig zou hebben?
- SO.04. Is er in uw omgeving of in uw familie iemand die u in vertrouwen kan nemen, met wie u vrijuit over uw problemen kan praten?
- SO.05. Is er in uw omgeving of in uw familie iemand die u kan helpen, als u een probleem heeft?

*Om de indicator op te bouwen, worden de antwoorden op de drie vragen gecodeerd (1="ja") en (0="neen"), daarna opgeteld en opgesplitst in twee groepen met als grenswaarde 3]: een score van [0, 1, 2] wordt beschouwd als een 'zwakke' ondersteuning, een score van [3] als een 'sterke' ondersteuning.*

**Percentage personen van 15 jaar en ouder die niet kunnen rekenen op burens, familie of vrienden om te helpen in geval van onverwachte nood, om een probleem op te lossen of indien ze nood hebben aan een gesprek, België en de gewesten 2001**

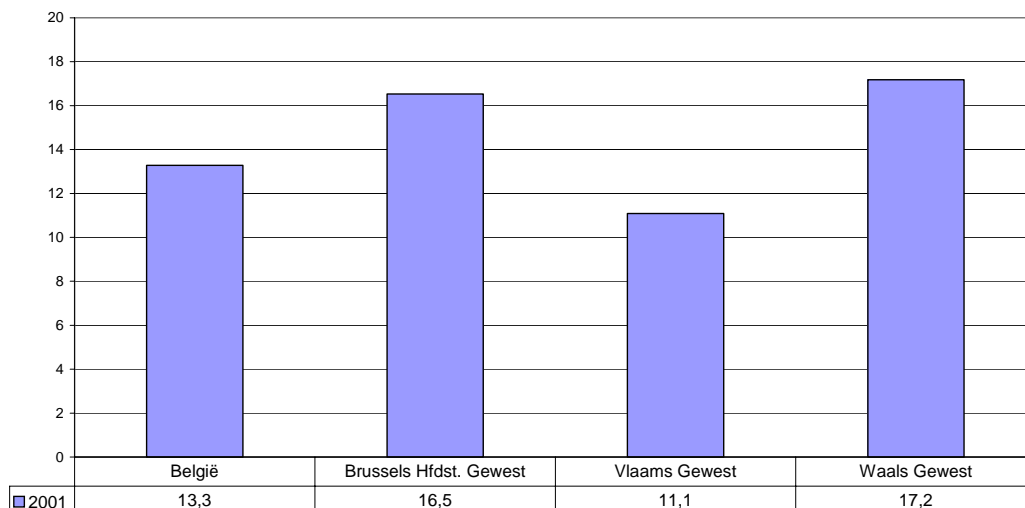

GVI.7

**Percentage personen van 15 jaar en ouder die niet kunnen rekenen op burens, familie of vrienden om te helpen in geval van onverwachte nood, om een probleem op te lossen of indien ze nood hebben aan een gesprek naar activiteitsstatus, België 2001**

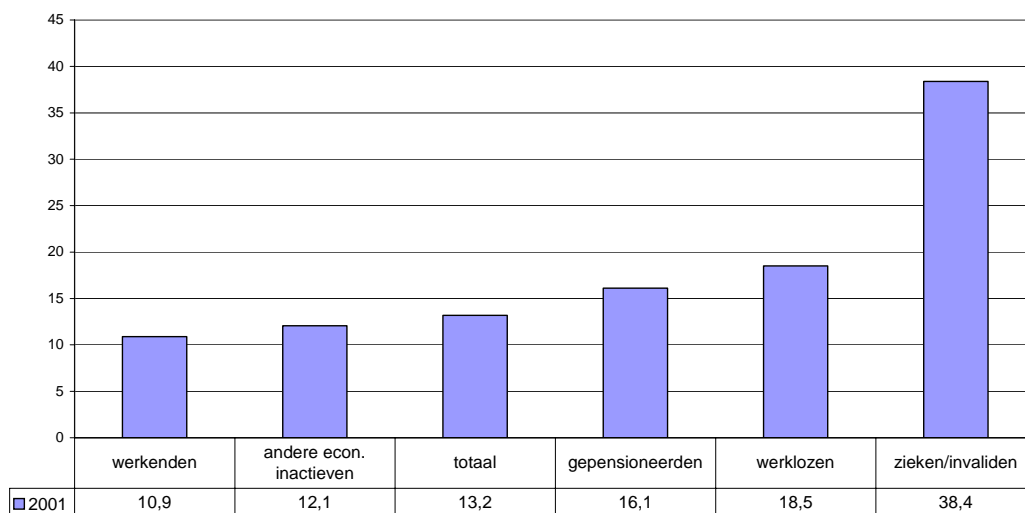

GVI.8

**Percentage personen van 15 jaar en ouder die niet kunnen rekenen op burens, familie of vrienden om te helpen in geval van onverwachte nood, om een probleem op te lossen of indien ze nood hebben aan een gesprek naar opleidingsniveau, België 2001**

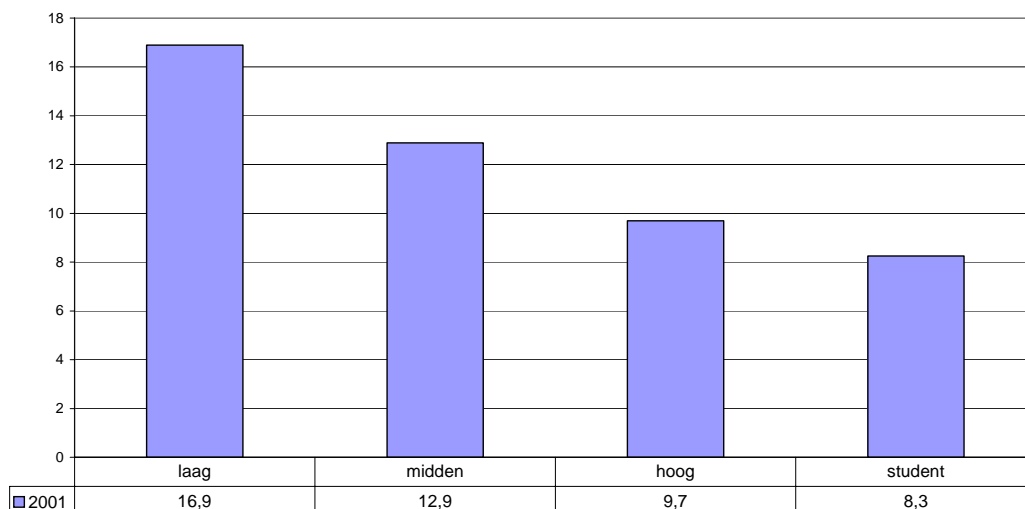

GVI.9

**Percentage personen van 15 jaar en ouder die niet kunnen rekenen op burens, familie of vrienden om te helpen in geval van onverwachte nood, om een probleem op te lossen of indien ze nood hebben aan een gesprek naar inkomensniveau, België 2001**

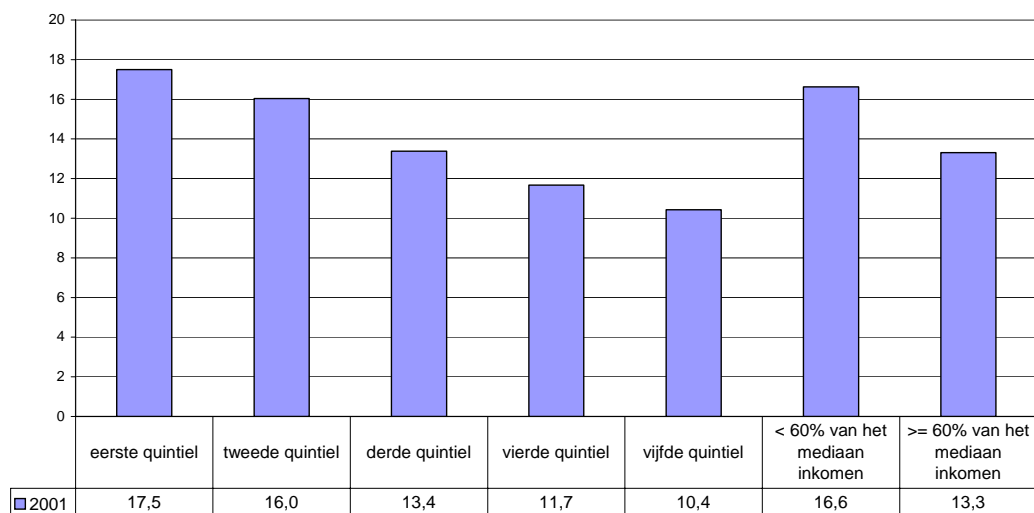

GVI.10



VI.4 Zwakke functionele sociale ondersteuning: percentage personen van 15 jaar en ouder die niet kunnen genieten van een kwalitatief hoogstaande ondersteuning, d.w.z. een sociale omgeving die een geheel van rollen kan spelen: instrumentele (tastbare hulp), informele (raadgeving), emotionele (een luisterend oor, empathie), recreatieve (ontspannende, verstrooiende activiteiten) en/of affectieve rollen (liefde).  
Naar geslacht, leeftijd, activiteitsstatus, opleidingsniveau, type huishouden, inkomensniveau, gewest.

#### Gezondheidsenquête - WIV

*Deze indicator is gebaseerd op een vraag die is opgebouwd rond een schaal over ontvangen functionele steun (MOS: "Medical Outcome Study Social Support Survey") die 19 items omvat die de gepercipieerde beschikbaarheid van 4 functionele categorieën van sociale ondersteuning in kaart brengen: de emotionele ondersteuning, de instrumentele en de affectieve ondersteuning en de positieve interactie.*

*SO.09. Mensen doen soms een beroep op anderen voor het gezelschap, voor hulp of voor andere vormen van steun. Hoe vaak kan u rekenen op de volgende vormen van steun als u er nood aan heeft?*

- 01. Iemand die u helpt indien u het bed moet houden*
- 02. Iemand op wie u kan rekenen wanneer u iemand nodig heeft om tegen te praten*
- 03. Iemand van wie u goede raad kan krijgen rond een probleem*
- 04. Iemand die u naar de dokter kan brengen als u die nodig heeft*
- 05. Iemand die u liefde en affectie geeft*
- 06. Iemand met wie u een fijne tijd kan beleven*
- 07. Iemand van wie u informatie kan krijgen om een situatie te begrijpen*
- 08. Iemand die u kan vertrouwen of waarmee u over uzelf en uw problemen kan praten*
- 09. Iemand die u knuffelt*
- 10. Iemand met wie u zich kan ontspannen*
- 11. Iemand die uw maaltijden klaar maakt, indien u dit zelf niet kan doen*
- 12. Iemand wiens advies u echt wilt*
- 13. Iemand die u kan helpen om uw zinnen te verzetten*
- 14. Iemand die u helpt met het dagelijks werk, indien u ziek bent*
- 15. Iemand met wie u uw meest intieme angsten en problemen kan delen*
- 16. Iemand op wie u een beroep kan doen voor advies omtrent een persoonlijk probleem*
- 17. Iemand met wie u iets aangenaam mee kan doen*
- 18. Iemand die uw problemen begrijpt*
- 19. Iemand die van u houdt en die op u gesteld is*

*Hierop gebaseerd kan een globale score berekend worden die een indicatie zou zijn voor de kwaliteit van de sociale ondersteuning. Voor ieder item wordt een code toegekend die correspondeert met het gegeven antwoord; van 1= 'nooit' tot 5= 'altijd'. Voor iedere bevraagde persoon wordt het gemiddelde voor de 19 items berekend. Dit gemiddelde – dat varieert tussen 1 en 5 wordt daaropvolgend opgesplitst in twee groepen met [3] als grenswaarde, dat wil zeggen van [1 tot 2,49] – versus – [2,50 tot 5]. Op deze wijze wordt een onderscheid gemaakt tussen mensen die weinig ondersteuning krijgen uit hun omgeving (score van [1 tot 2,49], wat afgerond (1 en 2) overeenkomt met de antwoorden 1= "nooit" en 2 = "zelden" ondersteuning) en zij die kunnen rekenen op een 'sociale ondersteuning van een goede kwaliteit' (score van [2,50 tot 5]: waarbij de afgeronde waarden (3, 4, 5) overeenkomen met de antwoorden 3="soms", 4="vaak" of 5="altijd".*

**Percentage personen van 15 jaar en ouder die niet kunnen genieten van een kwalitatief hoogstaande instrumentele, informele, emotionele, recreatieve en/of affectieve steun, België en de gewesten 2001**

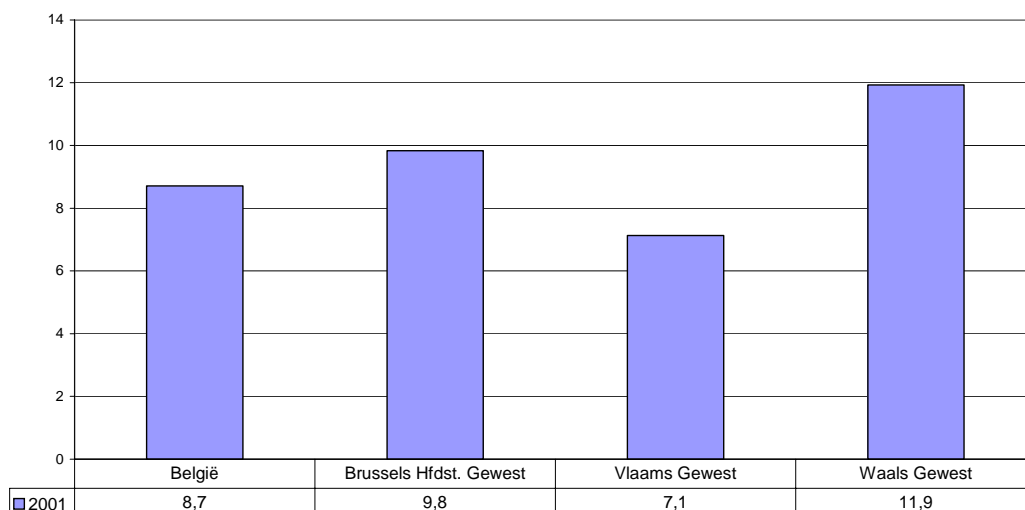

GVI.11

**Percentage personen van 15 jaar en ouder die niet kunnen genieten van een kwalitatief hoogstaande instrumentele, informele, emotionele, recreatieve en/of affectieve steun naar activiteitsstatus, België 2001**

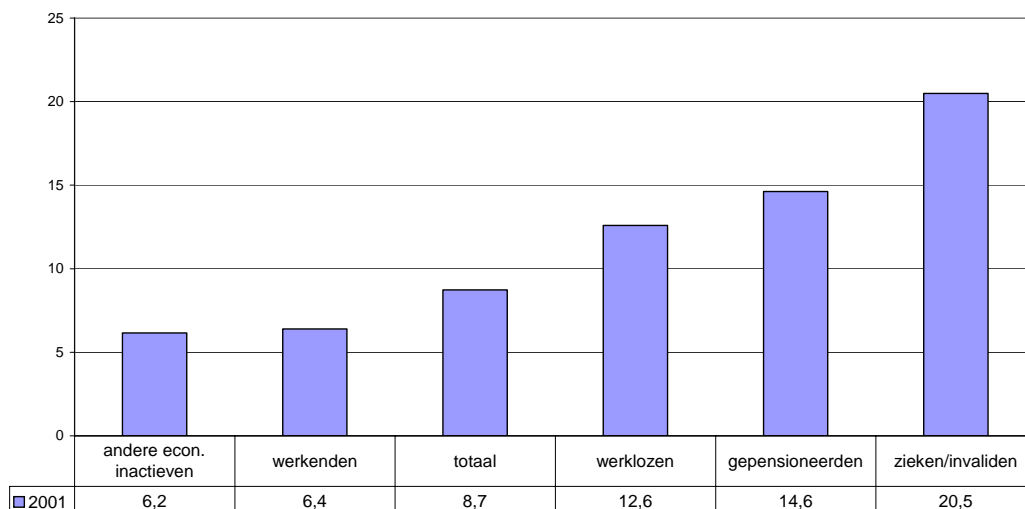

GVI.12

**Percentage personen van 15 jaar en ouder die niet kunnen genieten van een kwalitatief hoogstaande instrumentele, informele, emotionele, recreatieve en/of affectieve steun naar opleidingsniveau, België 2001**

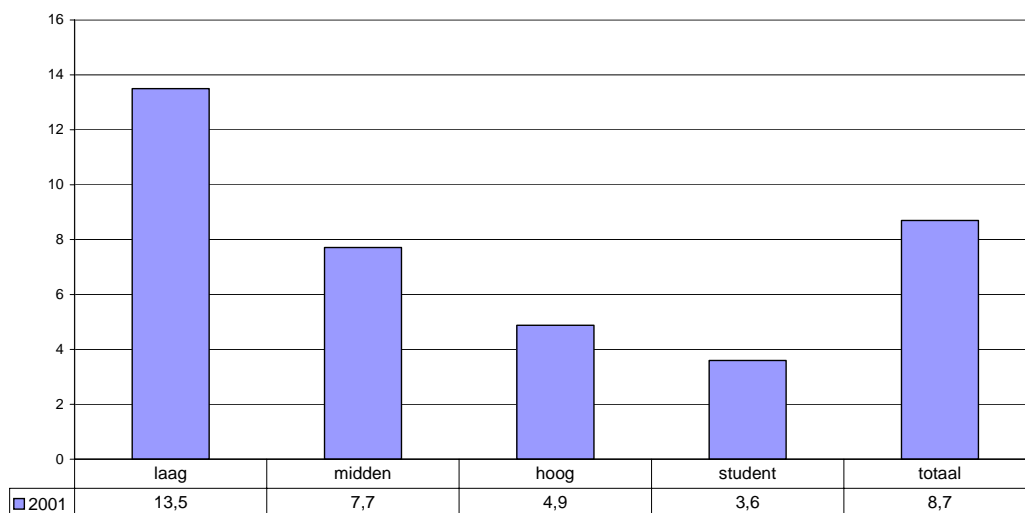

GVI.13

**Percentage personen van 15 jaar en ouder die niet kunnen genieten van een kwalitatief hoogstaande instrumentele, informele, emotionele, recreatieve en/of affectieve steun naar inkomensniveau, België 2001**

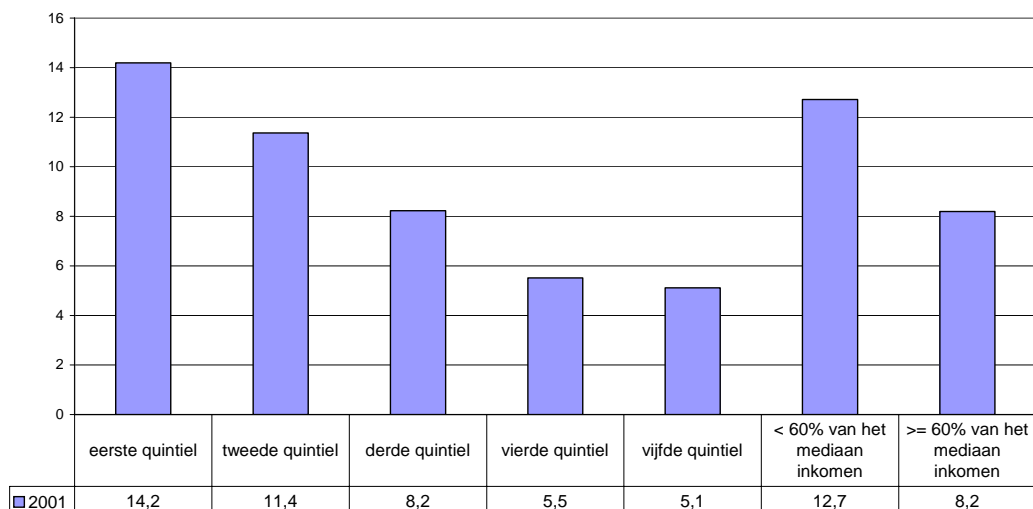

GVI.14

## 2. Deelname aan het sociale en culturele leven

VI.5 Percentage personen van 16 jaar en ouder die in de loop van het vorig jaar geen enkele van volgende vrijetijdsactiviteiten ontplooiden:

- naar de bioscoop gaan;
- naar sportmanifestaties gaan;
- op café gaan;
- op restaurant gaan;
- naar een dancing of discotheek gaan;
- bowling/snooker spelen.

Naar geslacht, leeftijd, activiteitsstatus, opleidingsniveau (p.m.), type huishouden, inkomensniveau, gewest.

PSBH - OASeS

Percentage personen van 16 jaar en ouder die in in het afgelopen jaar aan geen enkele van een lijst van vrijetijdsactiviteiten deelnamen, België en de gewesten 2001

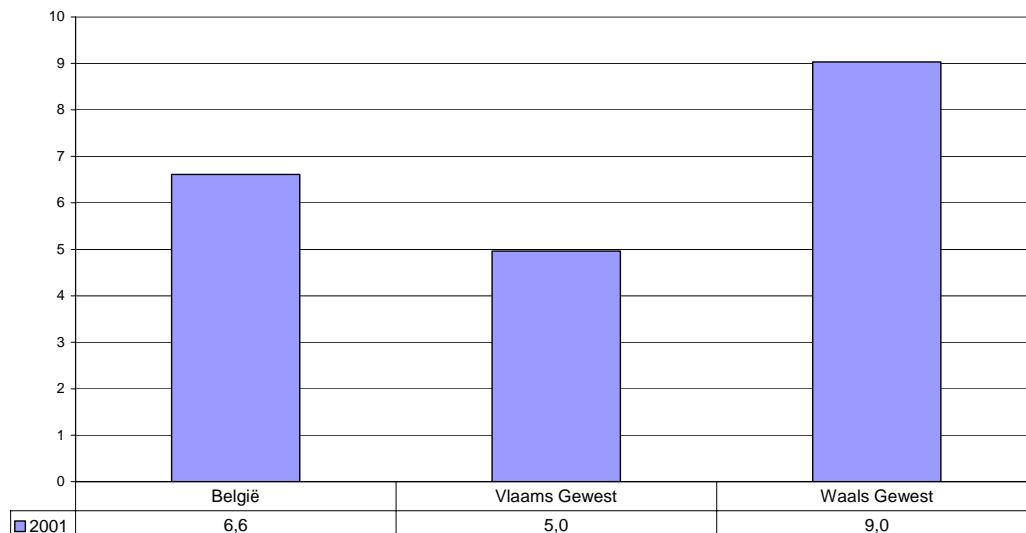

GVI.15

**Percentage personen van 16 jaar en ouder die in in het afgelopen jaar aan geen enkele van een lijst van vrijetijdsactiviteiten deelnamen naar inkomensniveau, België 2001**

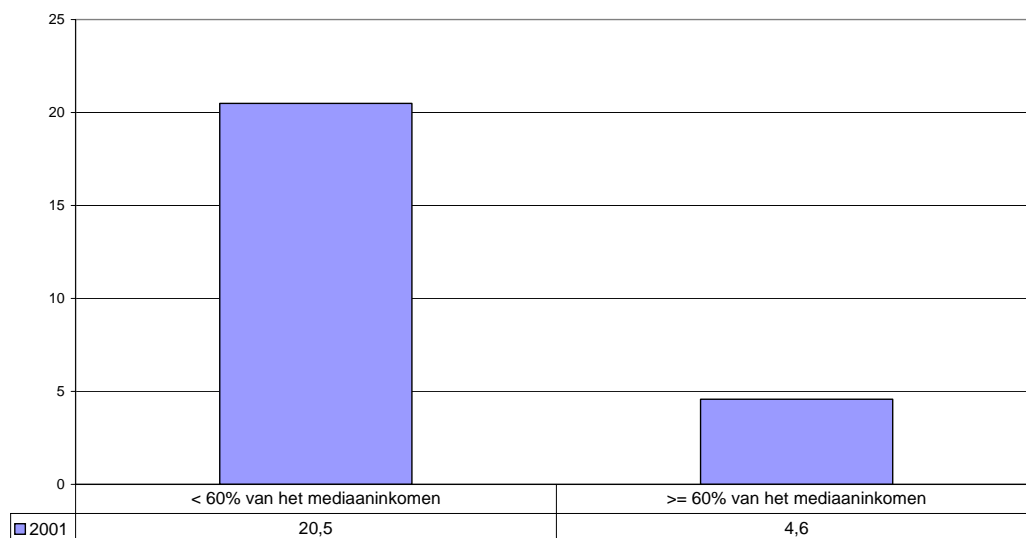

GVI.16

VI.6 Percentage personen van 16 jaar en ouder die in de loop van het vorig jaar geen enkele van volgende culturele activiteiten ontplooiden:

- naar concerten of muziekevenementen gaan;
- naar tentoonstellingen of musea gaan;
- naar lezingen of voordrachten gaan.

Naar geslacht, leeftijd, activiteitsstatus, opleidingsniveau (p.m.), type huishouden, inkomensniveau, gewest.

PSBH - OASeS

Percentage personen van 16 jaar en ouder die in het afgelopen jaar aan geen enkele van een lijst van culturele activiteiten deelnamen naar leeftijd, België 2001

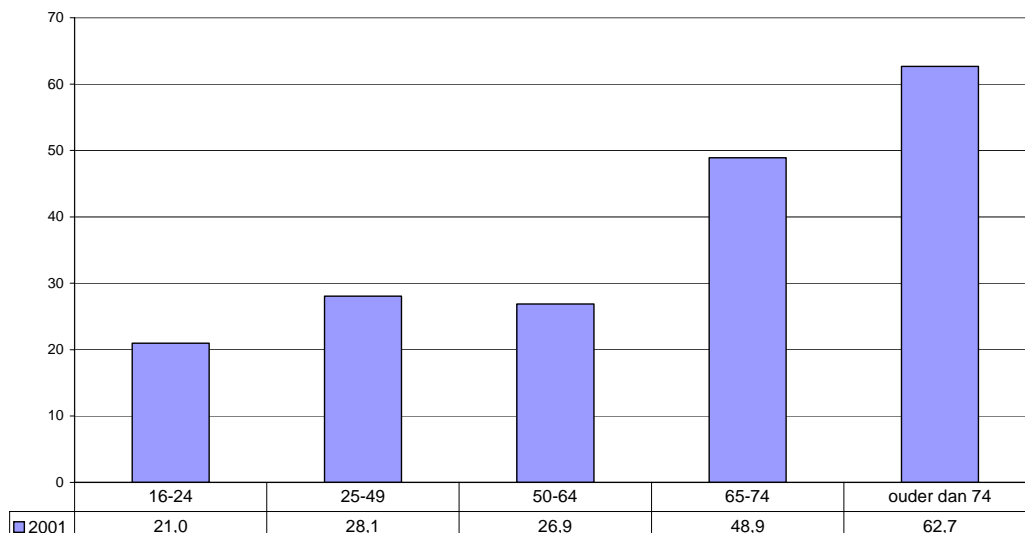

GVI.17

**Percentage personen van 16 jaar en ouder die in het afgelopen jaar aan geen enkele van een lijst van culturele activiteiten deelnamen, België en de gewesten 2001**

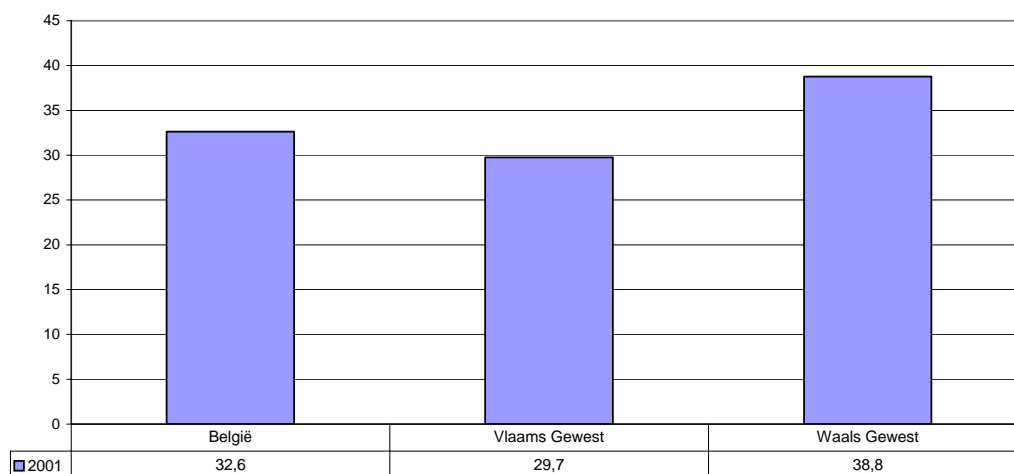

GVI.18

**Percentage personen van 16 jaar en ouder die in het afgelopen jaar aan geen enkele van een lijst van culturele activiteiten deelnamen naar activiteitsstatus, België 2001**

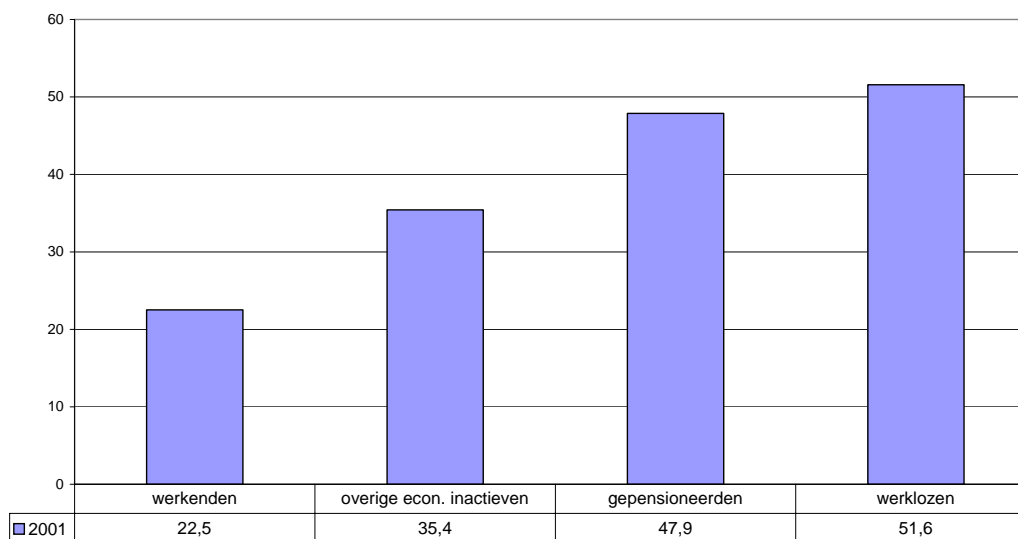

GVI.19

**Percentage personen van 16 jaar en ouder die in het afgelopen jaar aan geen enkele van een lijst van culturele activiteiten deelnamen naar inkomensniveau, België 2001**

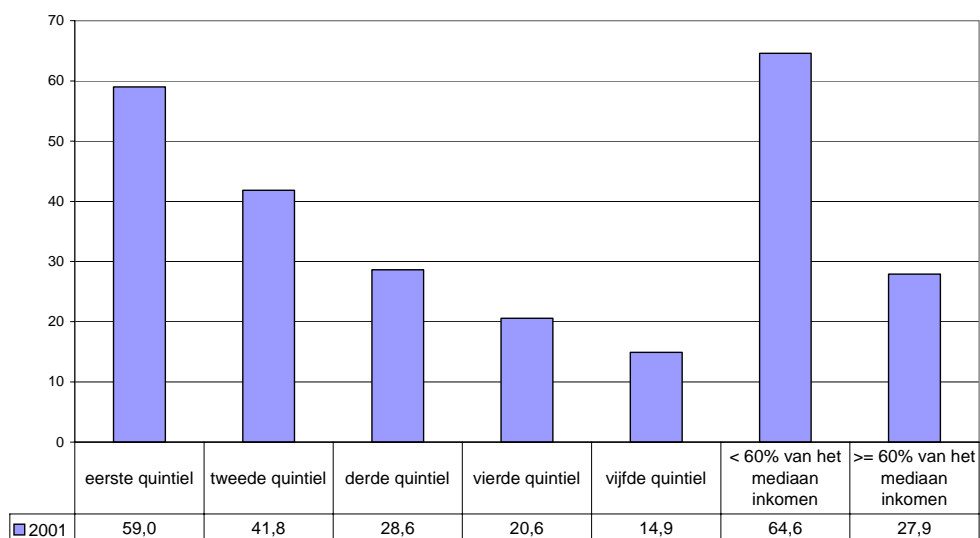

GVI.20

**VI.7 Percentage personen in huishoudens die zich niet één week vakantie, weg van thuis kunnen veroorloven.**

**Naar gewest en naar inkomensniveau.**

ECHP - Eurostat / IWEPS

**Percentage personen in huishoudens die zich niet één week vakantie, weg van thuis kunnen veroorloven naar inkomensniveau, België en de gewesten 2001 \***

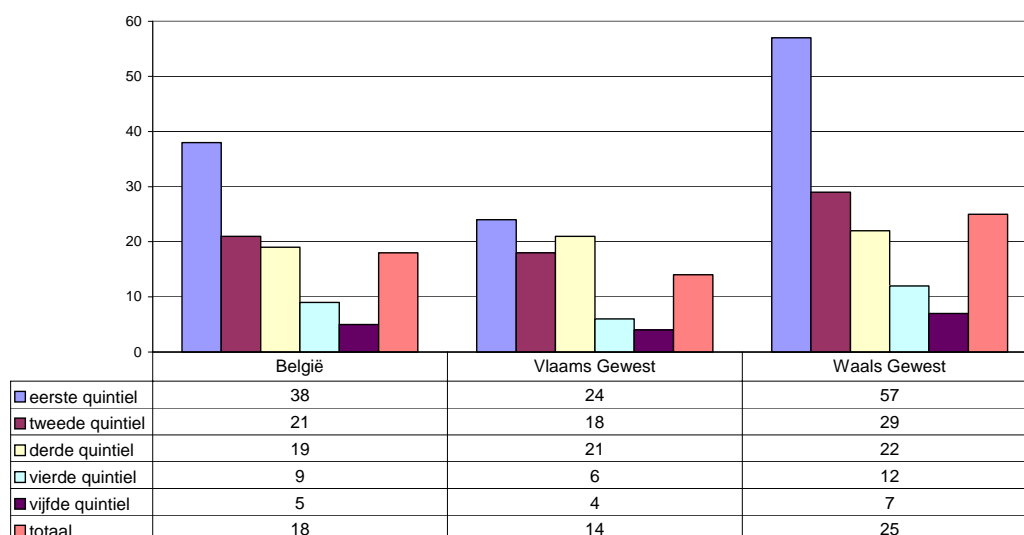

GVI.21

(\* Ingevolge een probleem met de Franstalige versie van de vragenlijst zijn de resultaten niet volledig vergelijkbaar op het niveau van het land. Alleen de huishoudens die geantwoord hebben slechts met (veel ... enige) moeite het eind van de maand te kunnen halen hebben in de Franstalige vragenlijst de vraag naar de week vakantie voorgeschoteld gekregen. Alle andere huishoudens (die dus min of meer gemakkelijk het eind van de maand halen) worden geacht zich een week vakantie te kunnen veroorloven.



### 3. Toegang tot nieuwe technologieën

VI.8 Percentage huishoudens met een internetconnectie thuis.

Naar gewest.

Eurobarometer – Eurostat

Pourcentage de ménages disposant à domicile d'une connexion internet, Union Européenne 2002

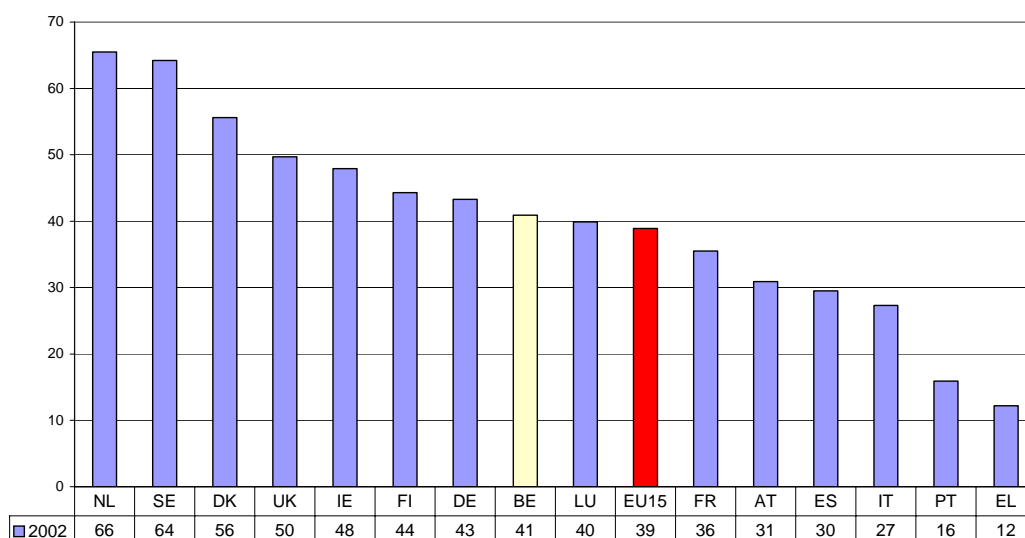

GVI.22

Pourcentage de ménages disposant à domicile d'une connexion internet, EU15 et la Belgique

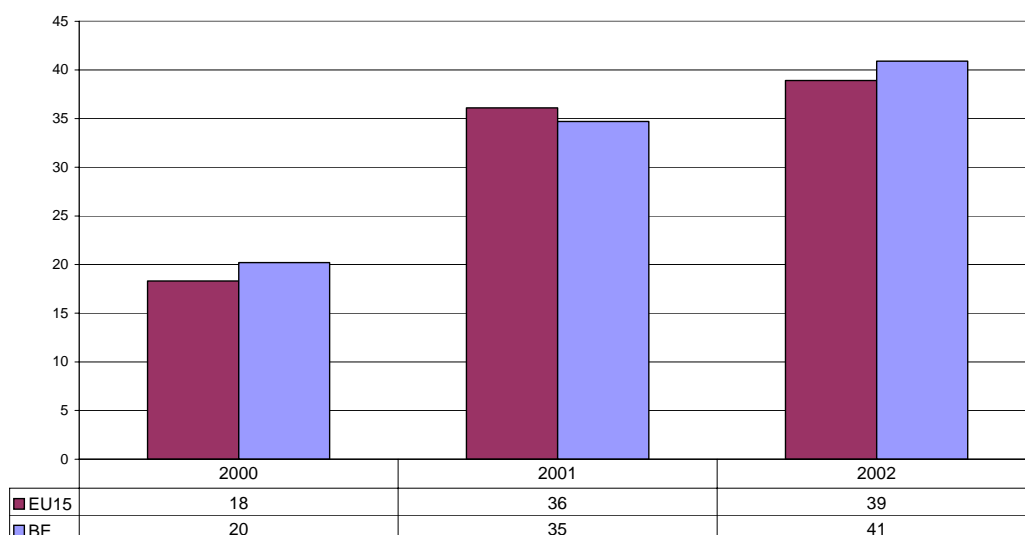

GVI.23

Percentage huishoudens met een internetconnectie thuis,  
EU15, België en de gewesten 2002

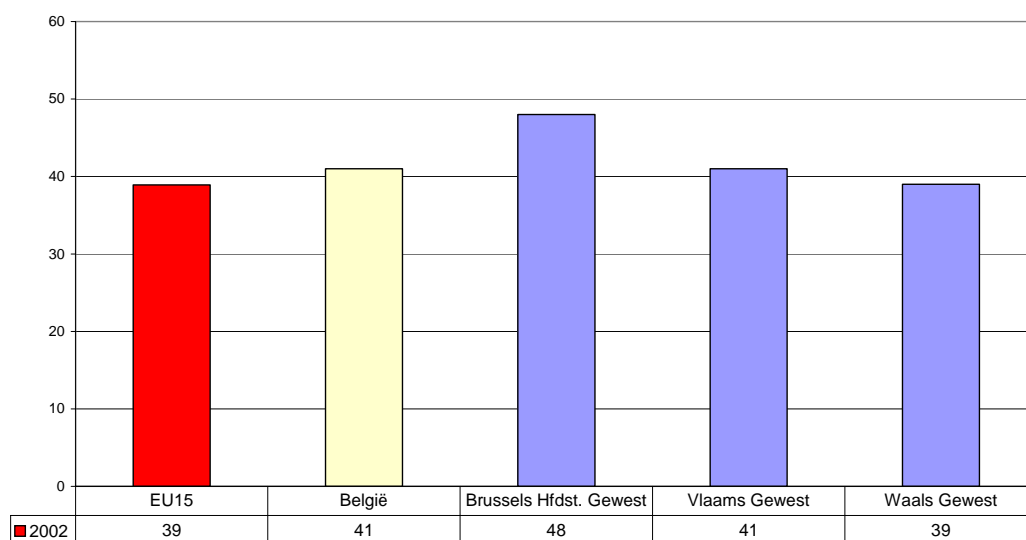

GVI.24

## D. Voorlopige resultaten EU-SILC 2003 (inkomen 2002)

Hieronder volgt, ter informatie, een overzicht van de voorlopige resultaten van EU-SILC 2003 voor België voor een beperkte selectie van de NAPIncl indicatoren (berekend door het Nationaal Instituut voor de Statistiek).

*Merk op dat de eerste EU-SILC resultaten niet onmiddellijk vergeleken kunnen worden met de laatste ECHP resultaten. Het gaat om een nieuwe enquête met een nieuwe methodiek en een nieuwe vragenlijst. Er wordt een gewijzigd inkomensconcept gebruikt<sup>7</sup>.*

*In vergelijking met de ECHP inkomensdefinitie werden het EU-SILC bruto en beschikbaar inkomen en de verschillende inkomenscomponenten geherdefinieerd om zo strikt mogelijk de internationale aanbevelingen van de VN 'Canberra Handleiding' te kunnen volgen. Een sleutelobjectief van EU-SILC is robuuste en vergelijkbare data te produceren over het totaal beschikbaar huishoudinkomen, het totaal beschikbaar inkomen vóór overdrachten (behalve ouderdoms- en overlevingsuitkeringen; inclusief ouderdoms- en overlevingsuitkeringen) en het totaal bruto inkomen op het niveau van de componenten (in het ECHP werden de inkomenscomponenten netto geregistreerd).*

*Volgende nieuwe componenten van het beschikbaar inkomen werden reeds in EU-SILC2003 geïntroduceerd:*

- overdrachten naar andere huishoudens (in het ECHP werden enkel overdrachten ontvangen van andere huishoudens in aanmerking genomen);*
- bijbetalingen of terugstorting van personenbelasting (alleen belastingen die aan de bron werden ingehouden werden in aanmerking genomen in het ECHP);*
- vermogensbelastingen;*
- niet cash inkomen van werknemers: bedrijfswagen (andere componenten van niet cash inkomen worden vanaf 2007 opgenomen)*

*Vanaf 2007 zullen nog bijkomende inkomenscomponenten worden opgenomen:*

- interesten betaald op hypothecaire leningen;*
- geïmputeerde huur;*
- niet-cash inkomen van werknemers, andere dan bedrijfswagens;*
- waarde van goederen geproduceerd voor eigen consumptie;*
- werkgeversbijdragen voor de sociale zekerheid (afhankelijk van de uitkomst van haalbaarheidsstudies).*

*Bovendien houdt EU-SILC rekening met negatieve waarden van het inkomen van zelfstandigen die in het ECHP op nul gebracht werden.*

*De inhoud van sommige variabelen is ook gewijzigd en de inkomensreferentieperiode is meer flexibel.*

*Het NIS wijst ook op het belang van de overstap van 'paper' (ECHP) naar 'computer aided' personal interview (EU-SILC). Er zijn aanwijzingen voor dat deze overstap een impact kan hebben op de meetresultaten.*

<sup>7</sup> Anne-Catherine GUIO Income Poverty and Social Exclusion in the EU25. In: Eurostat Statistics in Focus (nog niet gepubliceerd), p. 6.

**Armoederisicodrempel (60% mediaan equivalent inkomen)**

Alleenstaande	9.270,67
Huishouden met twee volwassenen en twee afhankelijke kinderen	19.468,40

**Armoederiscopercentage naar leeftijd en geslacht**

	Vrouwen	Mannen	Totaal
Totale bevolking	16,2	14,2	15,2
0-15 jaar	-	-	15,6
0-64 jaar	14,5	13,1	13,8
16 jaar en ouder	16,1	14,1	15,1
16-64 jaar	13,9	12,7	13,3
16-24 jaar	13,6	14,6	14,1
25-49 jaar	13,1	11,9	12,5
50-64 jaar	15,6	13,2	14,4
65 jaar en ouder	23,7	21,1	22,6

**Armoederiscopercentage naar meest frequente activiteitsstatus en geslacht**

	Vrouwen	Mannen	Totaal
Totale bevolking	16,2	14,3	15,3
Werkend	5,0	7,5	6,4
Niet werkend: totaal	23,4	22,8	23,1
Niet werkend: werkloos	29,3	35,3	32
Niet werkend: gepensioneerd	19,4	18,4	18,9
Niet werkend: andere inactieven	25,0	24,1	24,7

**Armoederiscopercentage naar type huishouden**

Totaal huishoudens zonder afhankelijke kinderen	16,3
Alleenstaanden (totaal)	22,5
- alleenstaande vrouwen	24,6
- alleenstaande mannen	19,8
- alleenstaanden jonger dan 65 jaar	21,6
- alleenstaanden 65 jaar en ouder	23,8
2 volwassenen, beiden jonger dan 65 jaar	11,7
2 volwassenen, tenminste één 65 jaar of ouder	22,8
Andere huishoudens zonder afhankelijke kinderen	6,9
Totaal huishoudens met afhankelijke kinderen	14,4
Eénoudergezin, tenminste 1 afhankelijk kind	31,2
2 volwassenen, 1 afhankelijk kind	11,4
2 volwassenen, 2 afhankelijke kinderen	8,8
2 volwassenen, 3+ afhankelijke kinderen	17,6
Andere huishoudens met afhankelijke kinderen	14,3

**Armoederisicopercentage naar eigenaars- of huurdersstatus van het huishouden**

Totaal	15,3
Eigenaar of gratis bewoner	12,1
Huurder	24,6

**Armoederisicopercentage naar werkintensiteit van het huishouden**

## Huishoudens zonder afhankelijke kinderen

W=0	28,5
0<W<1	7,1
W=1	6,2

## Huishoudens met afhankelijke kinderen

W=0	63,4
0<W<0,5	23,5
0,5<W<1	15,3
W=1	4,5

**Spreading rond de armoederiscodrempel**

40% van de mediaan	4,9
50% van de mediaan	9,1
60% van de mediaan	15,3
70% van de mediaan	24,8

**Armoederisicopercentage naar leeftijd en geslacht vóór overdrachten (pensioenen worden als sociale overdrachten beschouwd)**

	Vrouwen	Mannen	Totaal
Totale bevolking	46,5	40,9	43,8
0-15 jaar	-	-	33,1
16 jaar en ouder	48,9	43,1	46,1
16-64 jaar	36,5	32,6	34,5
65 jaar en ouder	91,3	92,7	91,9

**Armoederisicopercentage naar leeftijd en geslacht vóór overdrachten (pensioenen worden niet als sociale overdrachten beschouwd)**

	Vrouwen	Mannen	Totaal
Totale bevolking	30	28,2	29,1
0-15 jaar	-	-	32,2
16 jaar en ouder	29,2	27,6	28,4
16-64 jaar	29,1	28,0	28,6
65 jaar en ouder	29,4	25,7	27,8

**Relatieve mediane armoederisicokloof naar leeftijd en geslacht**

	Vrouwen	Mannen	Totaal
Totale bevolking	21,5	23,0	22,3
0-15 jaar	-	-	25,5
16 jaar en ouder	21,3	21,7	21,4
16-64 jaar	24,4	25,2	24,6
65 jaar en ouder	16,1	17,2	17,1

<b>Inkomens quintiel verhouding S80/S20</b>	4,3
---	-----

<b>Gini coëfficiënt</b>	28,3
-------------------------	------